



**AUDIENCIA PUBLICA DE
RENDICION DE
CUENTAS FINAL 2018

(OFICINA NACIONAL)**



**Msc. Dr. Fernando Víctor Salazar Patzi
DIRECTOR GENERAL EJECUTIVO**

DIRECCION GENERAL EJECUTIVA

La Caja de Salud de Caminos, tiene una amplia cobertura a nivel nacional:

- **Oficina Central: La Paz**
- **11 Regionales: La Paz, Santa Cruz, Potosí, Oruro, Cochabamba, Sucre, Tarija, Trinidad, Cobija, Tupiza y Riberalta.**
- **Distritos: El Alto, Uyuni.**
- **22 campamentos.**

PROYECCIONES:

- Villazón
- Todas las Fronteras



INFRAESTRUCTURA PROPIA

LA PAZ



ORURO



REGIONAL SUCRE – ESTUDIO DE DISEÑO TECNICO DE PREINVERSION (EDTP) TERMINADO

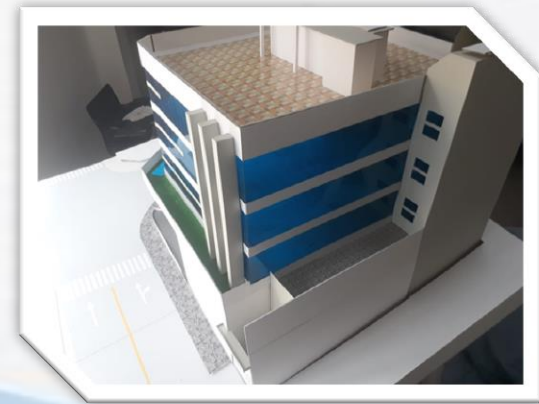
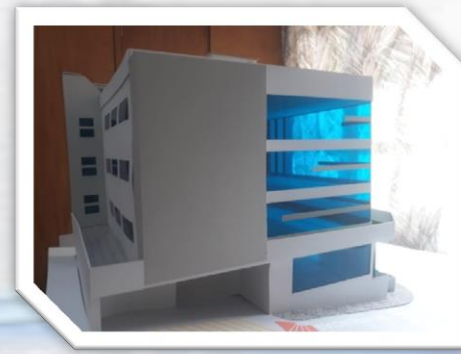

REGIONAL LA PAZ – HOSPITAL DE SEGUNDO NIVEL

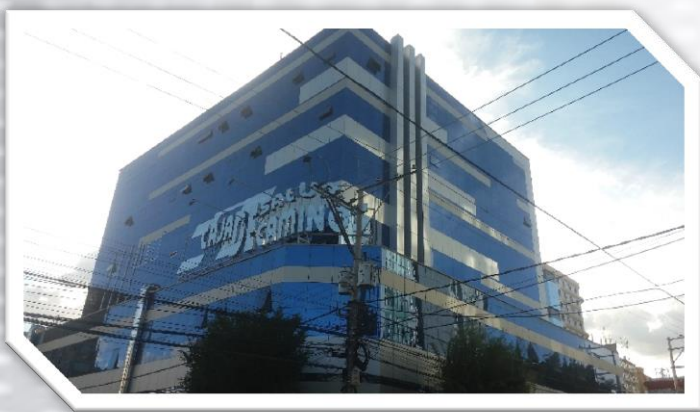

REGIONAL ORURO – HOSPITAL DE SEGUNDO NIVEL



REGIONAL TRINIDAD – ADQUISICION DE INMUEBLE PROPIO



NUEVO LOTE DE VEHÍCULOS ADQUIRIDOS EN COMODATO DE LA ABC

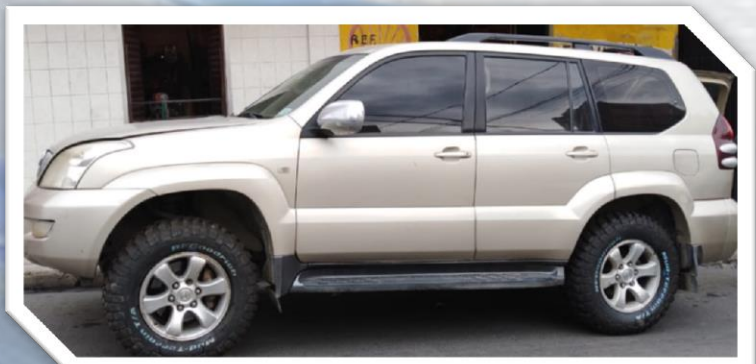

ENTIDAD	MONTO DEUDA	MONTO DE LA DEUDA AL 31 DE DICIEMBRE DEL 2018
SENASIR	35.203.491,49	0,00
MINISTERIO DE SALUD	17.815.334,00	3.363.066,64
TOTALES	53.018.825,49	3.363.066,64

CORRESPONDE A LA
CERTIFICACION DE
FIRMAS Y RUBRICAS
Nº 0122829



SEÑOR NOTARIO DE GOBIERNO:

En el registro de escrituras públicas a su cargo, sírvase incorporar un contrato de préstamo de dinero, suscrito de acuerdo con las cláusulas que siguen:

PRIMERA (PARTES INTERVINIENTES Y ANTECEDENTES): Intervienen en la suscripción del presente contrato:

1.1 BANCO BISA S.A., institución financiera legalmente constituida y autorizada a funcionar bajo las leyes de Bolivia mediante Escritura Pública No.73, con Matricula de Comercio emitida por FUNDEMPRESA No. 00012856, con NIT No. 1020149020 y con domicilio en calle Loayza No.178, zona Central de la ciudad de La Paz, representado legalmente por Antonio Mauricio Ruiz Rivero, en su calidad de Gerente Regional de Negocios de la sucursal La Paz y **MARCELO GARCIA Y GARCIA** en su calidad de Gerente Regional de Negocios de la sucursal de **ORURO** de fecha 19 de julio de 2018, extendida ante Notaria de Fe Pública de Claudia Cecilia Arévalo Ayala de Quiroga, debidamente registrada en el Registro de Comercio administrado por FUNDEMPRESA, en adelante solo denominado **BANCO**.

1.2 CAJA DE SALUD DE CAMINOS Y R.A., con personalidad jurídica reconocida mediante Resolución Suprema No.182970 de fecha 27 de diciembre de 1976 y Resolución Suprema No.167567 de fecha 01 d marzo de 1973, con NIT 123117028, con domicilio especial y pactado, ubicado en calle 6 No.723 (Rincón Alto), zona Obrajes, de la ciudad de La Paz, legalmente representada en este acto, conforme con los estatutos y la Resolución de Directorio No.010/2018 de fecha 04 de septiembre de 2018, por el señor **FERNANDO VÍCTOR SALAZAR PATZI** (C.I. No.3452540 LP), en su calidad de Director General Ejecutivo, en virtud a la Resolución Suprema 10164 de fecha 11 de julio de 2013; por el señor **FAUSTO RAMOS BARRIENTOS** (C.I. No.3397738 LP), en su calidad de Representante Patronal de la Administradora Boliviana de Carreteras ABC, en virtud a la Resolución Ministerial No.0466 de fecha 08 de agosto de 2018 y en su calidad de Presidente del Directorio, en mérito a la Resolución de Directorio R.D. No.009/2018 de fecha 04 de septiembre de 2018; y por la señora **MARIA NELLY SALINAS MARTINEZ** (C.I. No.1335724 PT), en su calidad de Directora Administrativa Financiera, en mérito al Memorándum No. J.N.P. 067/2013 de fecha 21 de agosto de 2013; en adelante denominada **PRESTATARIO y/o DEUDOR**.

SEGUNDA (RECONOCIMIENTO DE OBLIGACION):

2.1 El BANCO otorga al PRESTATARIO, en calidad de préstamo, la suma total de Bs.34.292.953,10 (TREINTA Y CUATRO MILLONES DOSCIENTOS NOVENTA Y DOS MIL NOVECIENTOS CINCUENTA Y TRES 10/100 BOLIVIANOS); suma de dinero destinada a la reposición de inversión del proyecto de la construcción de hospitales de segundo nivel que se desglosa de la siguiente manera:

2.1.1 Bs.20.401.175,94 (veinte millones cuatrocientos un mil ciento setenta y cinco 94/100 Bolivianos), construcción hospital de segundo nivel Regional La Paz.

2.1.2 Bs. 13.891.777,16 (trece millones ochocientos noventa y un mil setecientos setenta y siete 16/100 Bolivianos), construcción hospital de segundo nivel Regional Oruro.



APROBADO MEDIANTE LEY 1135 DEL 20 DE DICIEMBRE DEL 2018

DESTINO: INVERSION (EQUIPAMIENTO, INFRESTRUCTURA, OTROS SALUD)

MONTO CONTRATO: Bs. 34'292.953.10

EJECUCION PRESUPUESTARIA DE GASTOS

DESCRIPCION	PRESUPUESTO VIGENTE	PRESUPUESTO EJECUTADO	%
EJECUCIÓN TOTAL	Bs. 199.973.558,00	Bs. 171.314.251,52	85,67%
EJECUCIÓN BRUTA	Bs. 191.973.558,00	Bs. 171.314.251,52	89,24%

EJECUCION PRESUPUESTARIA DE RECURSOS

DESCRIPCION	PRESUPUESTO VIGENTE	PRESUPUESTO EJECUTADO	%
EJECUCIÓN TOTAL	Bs. 199.973.558,00	Bs. 164.407.069,86	82,21%
EJECUCIÓN BRUTA	Bs. 162.133.781,00	Bs. 164.407.069,86	101,40%



DIRECCION NACIONAL DE SALUD

- **Supervisión y control a las unidades de la Dirección**
- **Supervisiones, controles y evaluaciones a las Regionales**
- **Elaboración Canales endémicos 2018**
- **Proyecto de Residencia Médica**
- **Elaboración del perfil Epidemiológico 2018**
- **Vigilancia de tendencias**
- **Seguimiento a los comités y subcomités**
- **Apoyo a la captación de nuevos afiliados**
- **Control y supervisión bioestadístico a nivel nacional**
- **Creación del sistema informático para consultorios**
- **Elaboración anuario 2018**

- **Seguimiento a los procesos de compra de medicamentos**
- **Seguimiento al buen manejo de farmacias en las diferentes Regionales**
- **Evaluación de desempeño al personal de cada Regional**
- **Creación de la Jefatura de Medicina Ocupacional**
- **Presentación de los instrumentos, con los comités de expediente clínico a nivel nacional.**
- **Continuar el proceso de habilitación de los Establecimientos, Farmacias y Laboratorios**
- **Monitoreo trimestral del comité de asesoramiento médico y los demás comités y subcomités**
- **Elaboración de carpetas de calidad en cada regional**
- **Implementación de matriz de indicadores por procesos**

La Dirección Nacional de Salud sostuvo reuniones con el Gobernador de la ciudad de Oruro Ing. Víctor Hugo Vásquez para viabilizar la afiliación de los funcionarios y funcionarias de la Gobernación a nuestra Institución.





Víctor Hugo Vásquez agregó 5 fotos nuevas.

7 h • 🌐

Hoy visitamos la nueva infraestructura de la Caja de Caminos, les deseamos éxitos y bendiciones por una atención calida y buena para nuestra población...



La Dirección Nacional de Salud sostuvo reuniones con las autoridades del Gobierno Municipal de la ciudad de Oruro para viabilizar la afiliación de los funcionarios y funcionarias del municipio a nuestra institución.



La Dirección Nacional de Salud programó la capacitación del personal a nivel nacional, la capacitación que fue dictada por el personal del Ministerio de Salud SNIS- VE.



- Fortalecimiento a hechos vitales
- CIE 10 actualización
- Llenado virtual
Certificado Nacido Vivo
- Llenado del nuevo
Certificado de defunción

UNIDAD NACIONAL DE BIOESTADISTICA

COMPARATIVO CONSULTAS MEDICAS POR GESTIONES



La atención en consulta externa con relación a la gestión pasada tiene una importante baja, se debe a las constantes campañas de prevención de enfermedades que están dentro del Programa Anual Institucional.

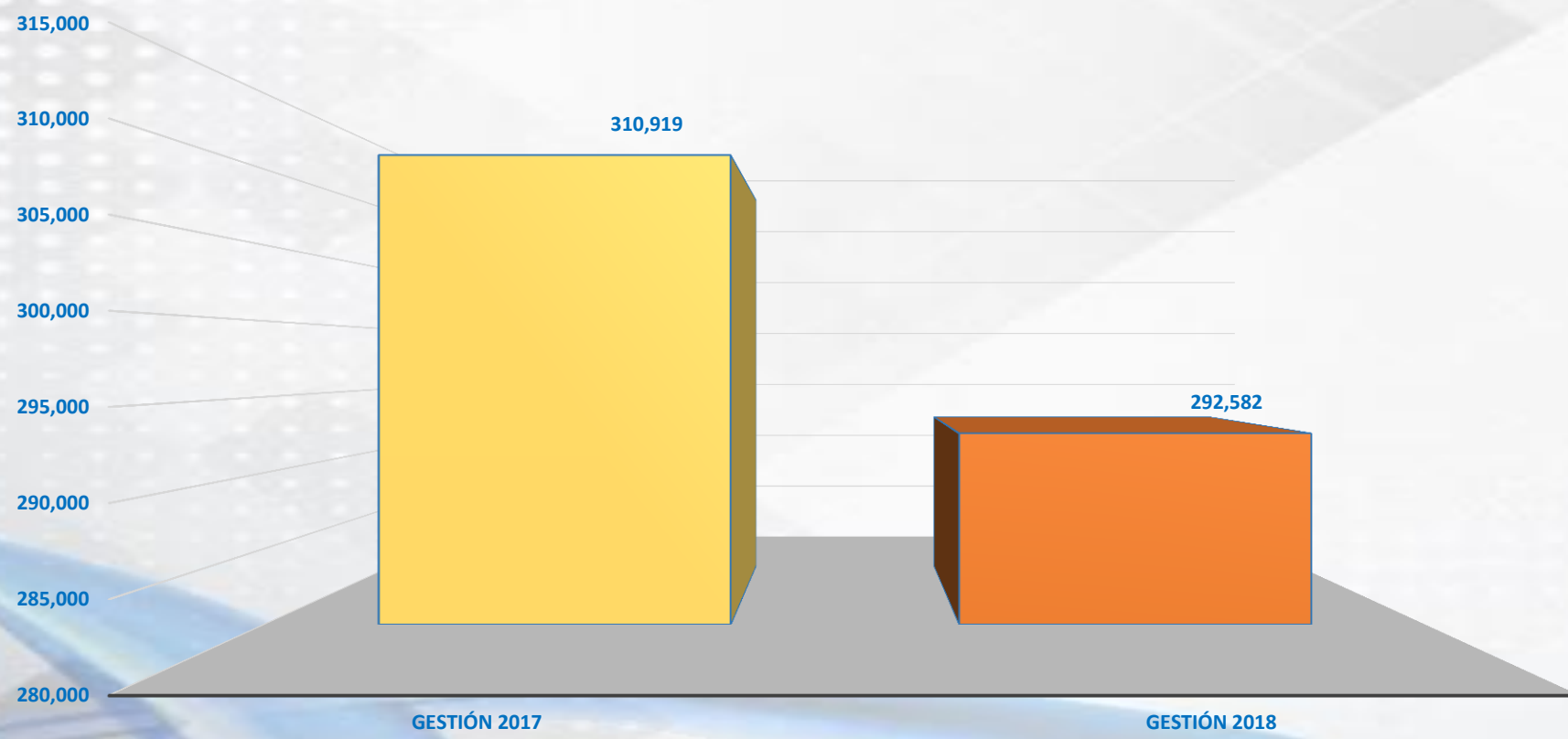

Fuente: Unidad Nacional de Bioestadística BD-SPSS

COMPARATIVO DE ATENCION ODONTOLOGICA POR GESTIONES



La atención en consultas Odontológicas tiene una importante baja con relación a la gestión pasada, se debe a la implementación del plan boca sana.

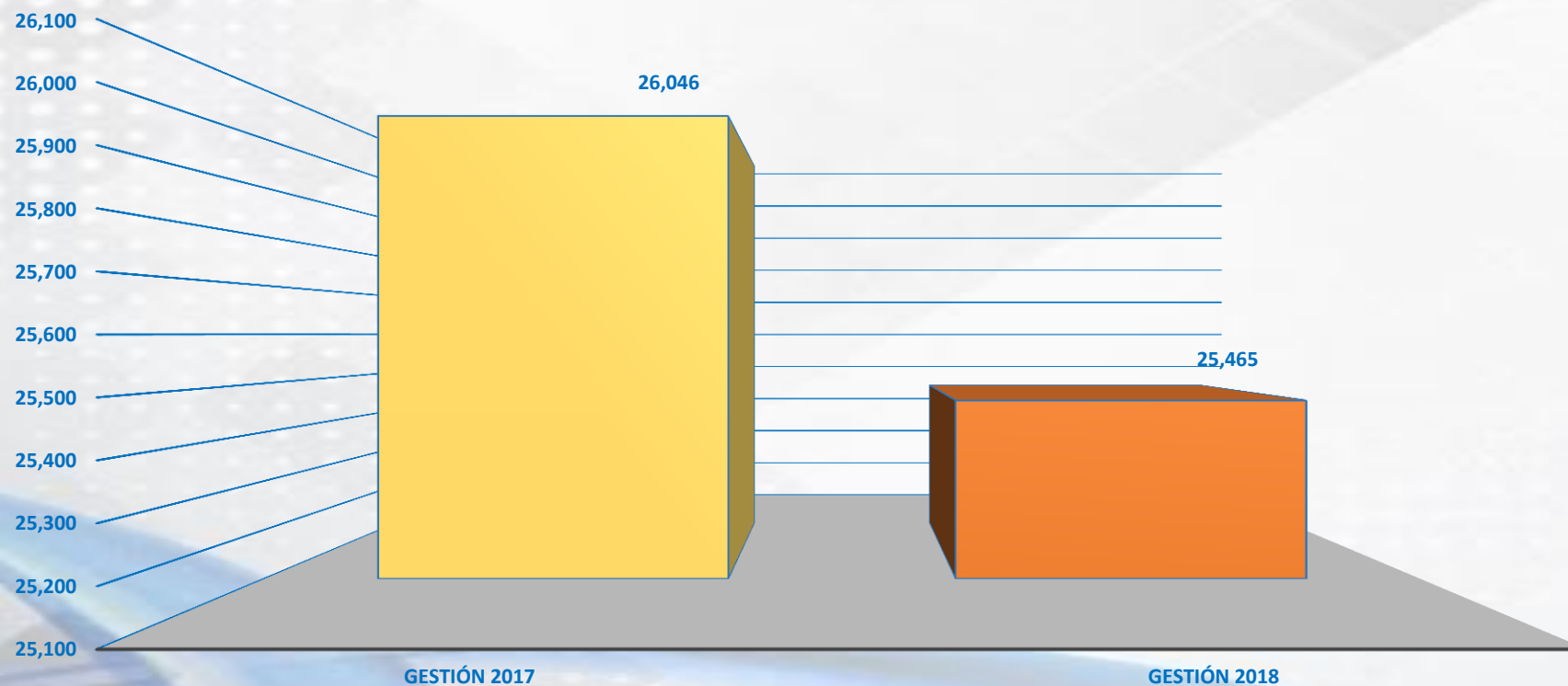

COMPARATIVO MOVIMIENTO HOSPITALARIO POR GESTIONES



El movimiento hospitalario, tiene una importante baja con relación a la gestión pasada, esto se debe a la calidad de atención y prevención que se cuenta en los hospitales de 2º nivel de las regionales La Paz, Oruro, Santa Cruz y Potosí, y en los hospitales de convenio.

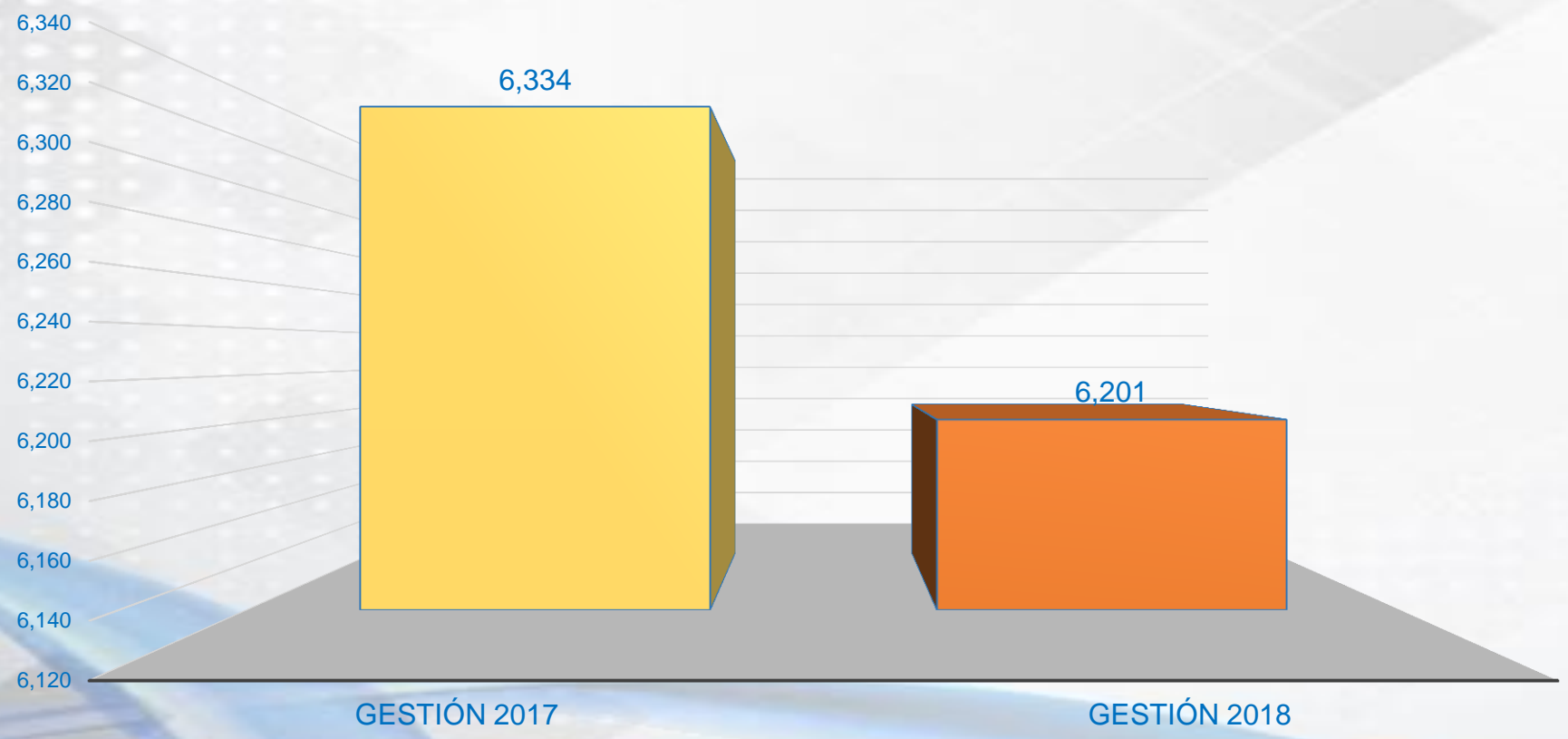

Fuente: Unidad Nacional de Bioestadística BD-SPSS

INFORMACION QUE DEBE SER PRESENTADA POR LA INSTITUCION



En los últimos cinco años, se presentaron los anuarios institucionales, encontrándose el anuario de la gestión 2018 en proceso de consolidación y elaboración, documentos informativos que cuentan con un grado de confiabilidad del 100 %, considerado como el documento oficial de consulta para la toma de decisiones.



Brindamos atención médica primaria en 22 campamentos a nivel nacional, situados en empresas estratégicas y en los proyectos donde se construyen las carreteras más importantes en el país a nivel provincial y rural.

REGIONAL	Nº CAMPAMENTOS	NOMBRE
LA PAZ	1	EMPRESA AZUCARERA SAN BUENA AVENTURA (EASBA)
COBIJA	1	CONSTRUCTORA SANTA FE
SANTA CRUZ	3	EMPRESA CONSTRUCTORA SINOHIDRO SANTA FE (YAPACANI) EMPRESA CONSTRUCTORA SINOHIDRO (PORTACHUELO) EMPRESA CONSTRUCTORA TGL (WARNES)
TRINIDAD	2	CAMPAMENTO FATIMA EMPRESA CONSTRUCTORA CHINA HARBOUR CAMPAMENTO EL BOSQUE Y AGUAS NEGRAS
POTOSI	5	MICESA Y VALORIZA FABRICA DE CEMENTO SERVICIO NACIONAL DE CAMINOS TORO TORO SERVICIO NACIONAL DE CAMINOS CORREDOR LA PLATA SERVICIO NACIONAL DE CAMINOS RIO SALADO EMPRESA CONSTRUCTORA JOSE CARTELLONE ATOCHA
SUCRE	1	CONSTRUCTORA SANTA FE RAVELO LLUCHU
COCHABAMBA	4	CAMPAMENTO PEÑA COLORADA CAMPAMENTO LOCOTAL CAMPAMENTO ANZALDO CAMPAMENTO ESTACION DE TRENES
RIBERALTA	3	CAMPAMENTO REYES CAMPAMENTO EL ENCERRADO CAMPAMENTO EL TRIANGULO
ORURO	2	CONSTRUCTORA NANJHIN TRAMO 1 CONSTRUCTORA NANJHIN TRAMO 2

UNIDAD NACIONAL DE EPIDEMIOLOGIA

REALIZADO EN EL PRIMER BIMESTRE - GESTION 2018

PERFIL EPIDEMIOLOGICO 2017



COMPARATIVO DEL PERFIL DE PRIORIZACION GESTION 2016 - 2017



2016
Hipertensión primaria
Diabetes Mellitus no insulino dependiente
Diarrea y Gastroenteritis de origen infeccioso
Laringitis y traqueítis agudas
Bronquiolitis aguda
Dorsalgia
Diabetes Mellitus insulina dependiente
Intoxicaciones alimentarias
Faringitis Aguda

2017	
GRUPO DE VIGILANCIA	PATOLOGIA
EDA	Diarrea y Gastroenteritis de origen infecciosa
TUBERCULOSIS	Tb confirmada
VIH SIDA	VIH resultante de tumores malignos
IRAG	Neumonía
INFLUENZA	Influenza virus identificado
INFECCIONES RESPIRATORIAS AGUDAS	Faringitis aguda Amigdalitis aguda
ENFERMEDADES TRANSMITIDAS POR VECTORES	Dengue Chagas
ENFERMEDADES NO TRANSMISIBLES	Diabetes Mellitus Enfermedad cardiaca hipertensiva Hipertensión secundaria
ENFERMEDADES CATASTROFICAS - CANCER	Insuficiencia Cardiaca Insuficiencia renal crónica Tu maligno mama Tu maligno próstata Tu maligno cuello uterino
SALUD OCUPACIONAL	Dorsalgia Trauma de pie y tobillo Traumas múltiples Trauma intracraneal

SUB COMITE DE BIOSEGURIDAD

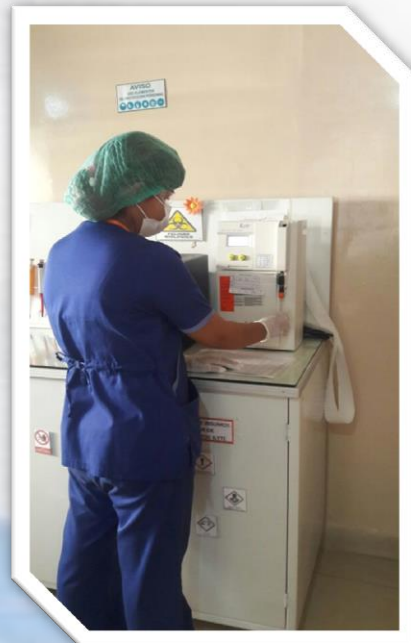

PROGRAMADO EN LA GESTION 2018	CUMPLIMIENTO
ARMADO DE BOTIQUINES ADMINISTRATIVOS SALUD OCUPACIONAL	100 %
GESTION CON LA UNIDAD DE SERVICIOS GENERALES IMPLEMENTACION DE EXTINTORES A NIVEL NACIONAL	100 %
REGISTRO DE ACCIDENTES E INCIDENTES	100%

***SE CUENTA CON CUADRO DE OBJETIVOS PARA OPTIMIZACIÓN DE EVALUACIÓN**

SUB COMITE DE MANEJO DE RESIDUOS SOLIDOS



PROGRAMADO EN LA GESTION 2018	CUMPLIMIENTO
DIAGNOSTICO DE RESIDUO POR TIPO DE SERVICIO	100 %
DIAGNOSTICO DE INSUMOS DE ACUERDO A AREAS DE RIESGO	100%

***SE REALIZA EL CUADRO DE OBJETIVOS PARA OPTIMIZAR EL CONTROL**

SUB COMITE INFECCIONES ASOCIADAS A LA ATENCIÓN EN SALUD - IAAS



PROGRAMADO EN LA GESTION 2018	CUMPLIMIENTO
REUNIONES DEL COMITE	100%
PREVENCION IAAS	100%

***SE CUENTA CON CUADRO DE OBJETIVOS Y METAS PARA OPTIMO SEGUIMIENTO**

Con el compromiso de todo el personal de salud a nivel nacional se viene ejecutando el Programa Anual Institucional, con la prevención de enfermedades tanto a nivel departamental y rural en nuestros campamentos para la prevención de enfermedades como la influenza, la hepatitis y otros mediante vacunaciones y ferias.

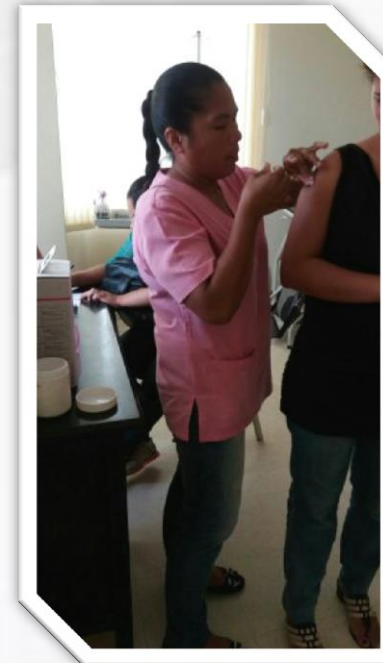
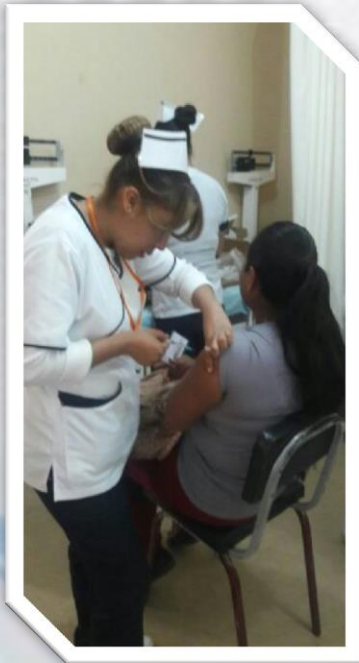

PROGRAMADO GESTION 2018

10 FERIAS REGIONALES EN “ENFERMEDADES INMUNOPREVENIBLES”.

SENSIBILIZACION - PREVENCION EN ENFERMEDADES CATASTROFICAS EN POLICONSULTORIOS Y EN CAMPAMENTOS





PREVENCION SOBRE MANEJO DE RESIDUOS SOLIDOS



EN EMPRESAS Y CAMPAMENTOS

PREVENCIÓN DE ENFERMEDADES CATASTROFICAS



PREVENCIÓN DE COMPLICACIONES EN CONSULTA



EXTENSIÓN A LA POBLACIÓN



SENSIBILIZANDO SOBRE PREVENCIÓN EN POLICONSULTORIOS



GESTION DE CALIDAD



CUMPLIMIENTO DEL 100% DE LOS INSTRUMENTOS DEL EXPEDIENTE CLINICO DISEÑADOS DE ACUERDO A OBSERVACIONES DE PROCESOS DE VALIDACION DE REGIONALES.



**COMITES DE ASESORAMIENTO MEDICO
FUNCIONALES EN EL 95% DE LAS
REGIONALES**

**95% CUENTA CON PLANES DE ACCION, CON
UN PROCENTAJE DE AVANCE DE 85% EN
CADA COMITE.**



- ELABORACION DE REGLAMENTO INTERNO DE BAJAS MEDICAS COMISION TECNICA 100% CUMPLIMIENTO.
- PROCESO DE HABILITACION DE ESTABLECIMIENTOS:
 - 90% DE ESTABLECIMIENTOS CUENTA CON CODIGO RUES.
 - 90% DE ESTABLECIMIENTOS CUENTAN CON CÓDIGO SNIS.
- MONITOREO TRIMESTRAL DE COMITES DE ASESORAMIENTO MEDICO 100% DE CUMPLIMIENTO.
- SE CUENTAN CON BUZONES DE QUEJAS Y SUGERENCIAS FUNCIONANTES EN TODAS LAS REGIONALES.





JEFATURA NACIONAL DE FARMACIA

PROGRAMADO y EJECUTADO EN LA GESTION 2018

- Como principal procedimiento para el abastecimiento de medicamentos e insumos médicos a nivel Nacional, en el mes de abril se publicó la Adquisición de Medicamentos e Insumos Médicos bajo la modalidad de Licitación Pública Nacional, considerando el presupuesto asignado, cuyos ítems serán entregados en el mes de mayo. Asimismo, una vez concluido el proceso se dará curso a LPN 2da convocatoria de los medicamentos no adjudicados.
- Se llevaron a cabo los procesos bajo la modalidad ANPE (Apoyo Nacional a la Producción y Empleo) para las Regionales de Santa Cruz, Cochabamba, La Paz, Oruro y Potosí para evitar el desabastecimiento y cubrir los ítems faltantes.
- También se ejecutaron compras directas y menores en las otras Regionales de acuerdo a necesidad, Asimismo, se realizará la adquisición de medicamentos específicos para los pacientes derivados de otras Regionales.
- A la fecha se están realizando las gestiones correspondientes de acuerdo a normativa y procedimientos que exige el Ministerio de Salud para realizar la Baja de Medicamentos en las Regionales que así lo ameritan, esperando que los resultados se obtengan en el primer semestre de la gestión 2019.

PROGRAMADO EN LA GESTIÓN 2019

- La JNF realizó supervisiones técnicas – administrativas para ejecutar un seguimiento exhaustivo en cada Regional.
- En el Segundo Semestre se realizó un encuentro a nivel nacional de Farmacias de la Caja de Salud de Caminos para realizar capacitación y consensuar temas inherentes al manejo de las Farmacias.
- Se trabajó en coordinación con los Comités de Farmacia y Terapéutica a Nivel Nacional para coordinar los procedimientos en los diferentes casos que presenta cada Regional.
- De acuerdo a normativa emitida por el Ministerio de Salud – Circular MS/DESPACHO/001/2017, de acuerdo a Instructivo 002/2018 las Regionales procedieron a realizar las compras bajo modalidad compra directa a los proveedores



DIRECCION NACIONAL DE ADMINISTRACION Y FINANZAS

UNIDAD FINANCIERA

DEPARTAMENTO FINANCIERO - CONTABILIDAD

DEUDAS CON TERCEROS



RESUMEN AMORTIZACION DE DEUDAS SEGÚN CONVENIOS A DICIEMBRE 2018

ENTIDAD	MONTO DEUDA	SUSCRIPCIÓN DE CONVENIO	Nº CUOTAS A CANCELAR S/CONVENIO	Nº CUOTAS CANCELADAS	CUOTA MENSUAL SIN ACTUALIZACION	CANCELADO				SALDO DEUDA SIN ACTUALIZACIONES	Nº CUOTAS POR CANCELAR	CULMINACIÓN DE PAGO
						CUOTA INICIAL	CANCELACION POR DEUDA	ACTUALIZACIONES UFV	TOTAL CANCELADO			
SENASIR	35,203,491.49	28 de Octubre 2013	36	36	922,319.21	2,000,000.00	33,203,491.49	2,852,763.41	38,056,254.90	0.00	0	CANCELACIÓN TOTAL CERTIFICADO CON CITE NºSENASIR/UNI.FISCA.Nº1725/2016
MINISTERIO DE SALUD	17,815,334.00	10 de Julio de 2014	60	48	280,255.57	1,000,000.00	13,452,267.36	1,446,071.91	15,898,339.27	3,363,066.64	12	DICIEMBRE 2019
TOTALES	53,018,825.49				1,202,574.78	3,000,000.00	46,655,758.85	4,298,835.32	53,954,594.17	3,363,066.64		

DEUDAS CON TERCEROS



RESUMEN AMORTIZACION DE DEUDAS BANCO BISA S.A.

ENTIDAD	MONTO CONTRATO	SUSCRIPCIÓN DE CONTRATO	1ER DESEMBOLSO	Nº CUOTAS A CANCELAR S/CONTRATO TRIMESTRAL	Nº CUOTAS CANCELADAS	CUOTA MENSUAL SIN ACTUALIZACION	CANCELADO			SALDO DEUDA SIN INTERESES	Nº CUOTAS POR CANCELAR	CULMINACIÓN DE PAGO
							CANCELACION POR DEUDA	INTERES CORRIENTE	TOTAL CANCELADO			
BISA S.A.	34,292,953.10	25 de Septiembre del 2018	27,201,842.38	40	1	680,046.05	680,046.05	417,094.92	1,097,140.97	26,521,796.33	39	01/10/2028

APROBACION:

LEY 1135 DEL 20 DE DICIEMBRE DEL 2018

OTORGAMIENTO EN BASE A: REPOSICION DE GASTOS REALIZADOS EN LA CONSTRUCCION Y SUPERVISION DE LA CONSTRUCCION DE LOS HOSPITALES DE SEGUNDO NIVEL DE LA REGIONAL LA PAZ Y ORURO.

DESTINO:

INVERSION (EQUIPAMIENTO, INFRESTRUCTURA, OTROS SALUD)

MONTO CONTRATO : Bs34,292,953.10 (1ER DESEMBOLSO Bs27,201,842.38 – 2DO DESEMBOLSO Bs7,091,110.72)

INTERES ANUAL FIJA: 6%

PLAZO: 10 AÑOS



BALANCE GENERAL COMPARATIVO 2010 - 2017

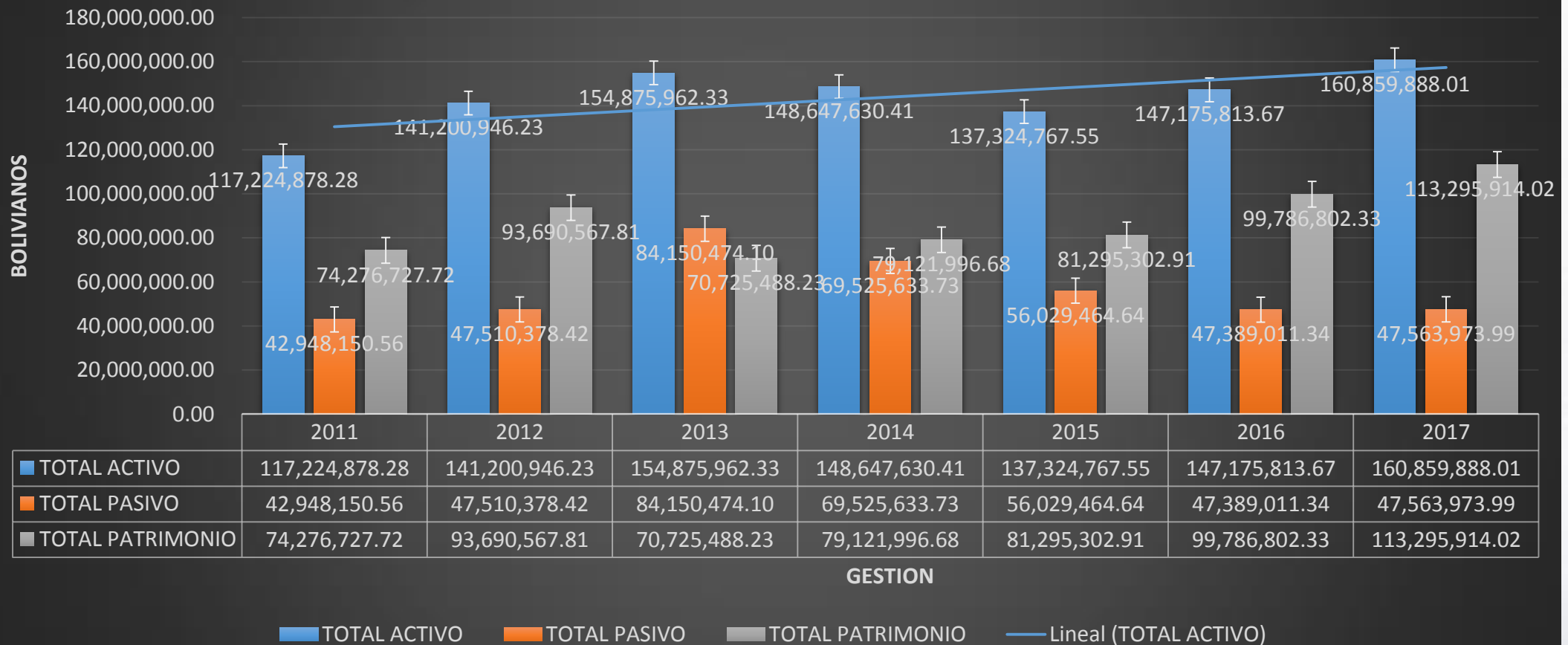

DEPARTAMENTO FINANCIERO - PRESUPUESTOS

PRESUPUESTO 2018



DESCRIPCIÓN	APROBADO
Oficina Nacional	41.481.774,00
Reg. La Paz	51.884.719,00
Reg. Santa Cruz	25.954.372,00
Reg. Cochabamba	11.834.193,00
Reg. Oruro	18.351.945,00
Reg. Potosí	16.484.172,00
Reg. Tarija	5.229.841,00
Reg. Sucre	9.316.383,00
Reg. Cobija	4.456.235,00
Reg. Trinidad	4.515.008,00
Reg. Tupiza	4.934.821,00
Reg. Riberalta	5.530.095,00
TOTAL	199.973.558,00

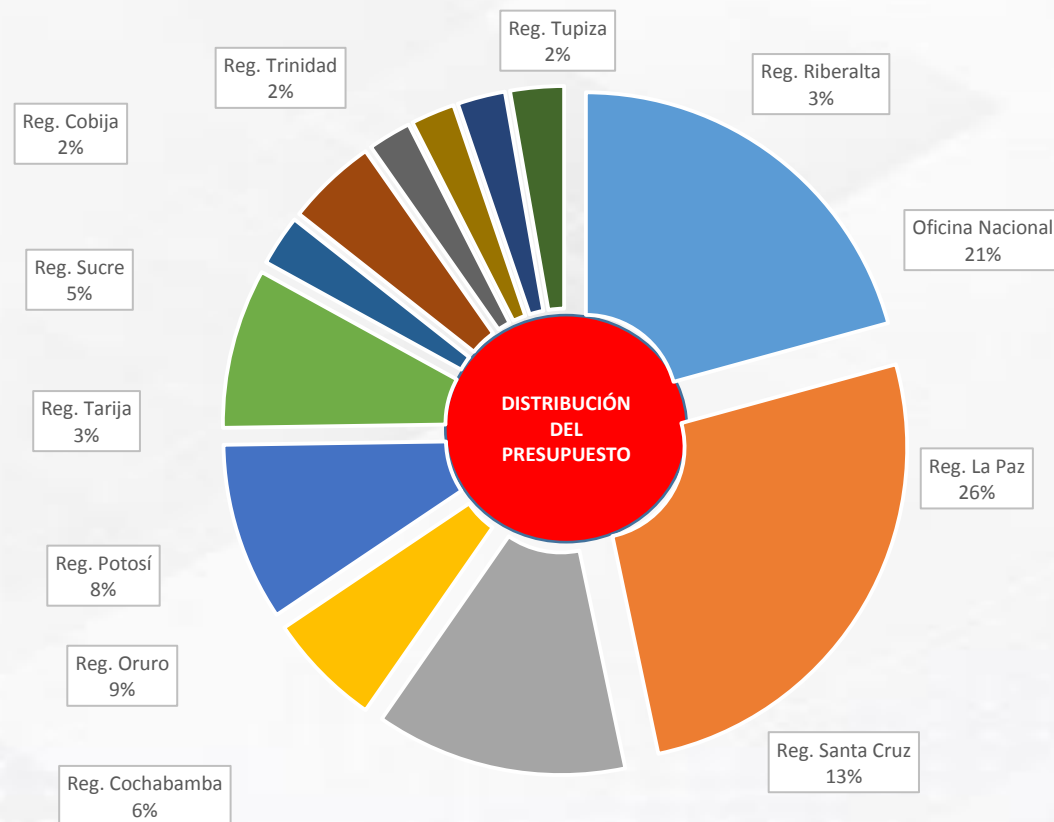

DESCRIPCION	2013	2014	2015	2016	2017	2018 (Aprobado)
Presupuesto Vigente	110.615.456,00	122.839.426,00	142.180.678,00	170.301.571,00	193.283.790,00	199.973.558,00

EJECUCION AL 31 DE DICIEMBRE DE 2018



RECURSO	DESCRIPCIÓN	VIGENTE	EJECUTADO	%
12000	VENTA DE BIENES Y SERVICIOS DE LAS ADMINISTRACIONES PUBLICAS	14.017.313,00	9.656.780,82	68,89%
12200	Venta de Servicios de las Administraciones Públicas	14.017.313,00	9.656.780,82	68,89%
15000	TASAS, DERECHOS Y OTROS INGRESOS	2.612.284,00	3.138.467,22	120,14%
15900	Otros Ingresos	2.612.284,00	3.138.467,22	120,14%
15910	Multas	1.412.284,00	2.029.146,04	143,68%
15990	Otros Ingresos No Especificados	1.200.000,00	1.109.321,18	92,44%
17000	CONTRIBUCIONES A LA SEGURIDAD SOCIAL	143.004.184,00	151.048.993,31	105,63%
17100	Contribuciones Obligatorias	143.004.184,00	151.048.993,31	105,63%
17110	Patronales	138.940.870,00	146.008.462,06	105,09%
17111	Del Sector Público	41.522.704,00	47.442.151,44	114,26%
17112	Del Sector Privado	97.418.166,00	98.566.310,62	101,18%
17120	Laborales	4.063.314,00	5.040.531,25	124,05%
17121	Del Sector Público	4.063.314,00	5.040.531,25	124,05%
35000	DISMINUCION Y COBRO DE OTROS ACTIVOS FINANCIEROS	40.339.777,00	562.828,51	1,40%
35100	Disminución del Activo Disponible	37.839.777,00	0,00	0,00%
35110	Disminución de Caja y Bancos	37.839.777,00	0,00	0,00%
35400	Cobro de Cuentas y Documentos por Cobrar y Otros Activos Financieros a Corto Plazo	2500000	562.828,51	22,51%
35410	Recursos Devengados no Cobrados por Cuentas por Cobrar de Corto Plazo	2.500.000,00	562.828,51	22,51%
TOTAL		199.973.558,00	164.407.069,86	82,21%

Niveles de ejecución presupuestaria

% DE EJECUCIÓN PRESUPUESTARIA	NIVEL
> a 100	Extraordinaria
90 a 100	Excelente
80 a 89	Muy buena
70 a 79	Buena
60 a 69	Regular
50 a 59	Mala
< a 50	Deficiente

EJECUCIÓN BRUTA	162.133.781,00	164.407.069,86	101,40%
------------------------	-----------------------	-----------------------	----------------

EJECUCION AL 31 DE DICIEMBRE DE 2018



EJECUCIÓN PRESUPUESTARIA DE GASTOS

GRUPO DE GASTO	DESCRIPCION	VIGENTE	EJECUTADO	%
10000	SERVICIOS PERSONALES	38.511.371,00	35.816.675,09	93,00%
20000	SERVICIOS NO PERSONALES	68.055.045,00	65.373.578,66	96,06%
30000	MATERIALES Y SUMINISTROS	30.111.614,00	27.774.344,06	92,24%
40000	ACTIVOS REALES	32.943.785,00	22.105.422,76	67,10%
50000	ACTIVOS FINANCIEROS	8.000.000,00	0	0,00%
60000	SERVICIO DE LA DEUDA PUBLICA	10.481.830,00	9.254.694,55	88,29%
70000	TRANSFERENCIAS	7.865.230,00	7.380.714,25	93,84%
90000	OTROS GASTOS	4.004.683,00	3.608.822,15	90,12%
TOTAL		199.973.558,00	171.314.251,52	85,67%

EJECUCIÓN BRUTA	191.973.558,00	171.314.251,52	89,24%
------------------------	-----------------------	-----------------------	---------------

Niveles de ejecución presupuestaria

% DE EJECUCIÓN PRESUPUESTARIA	NIVEL
90 a 100	Excelente
80 a 89	Muy buena
70 a 79	Buena
60 a 69	Regular
50 a 59	Mala
< a 50	Deficiente

EJECUCIÓN PRESUPUESTARIA RELACIÓN RECURSOS - GASTOS

MES	RECURSOS	GASTOS	%
Ene.	11.546.259,69	6.620.603,97	57%
Feb.	11.282.714,24	13.994.125,60	124%
Mar.	13.421.039,93	16.576.346,62	124%
Abr.	12.620.913,16	10.165.026,17	81%
May.	13.390.832,53	14.273.652,60	107%
Jun.	14.940.008,76	14.475.948,70	97%
Jul.	13.831.752,63	11.700.822,84	85%
Ago.	15.104.849,95	10.736.083,22	71%
Sep.	14.389.136,26	12.140.187,83	84%
Oct.	13.984.103,39	12.524.822,79	90%
Nov.	15.175.671,16	15.060.739,16	99%
Dic.	14.719.788,16	33.045.892,02	224%
TOTAL	164.407.069,86	171.314.251,52	104%

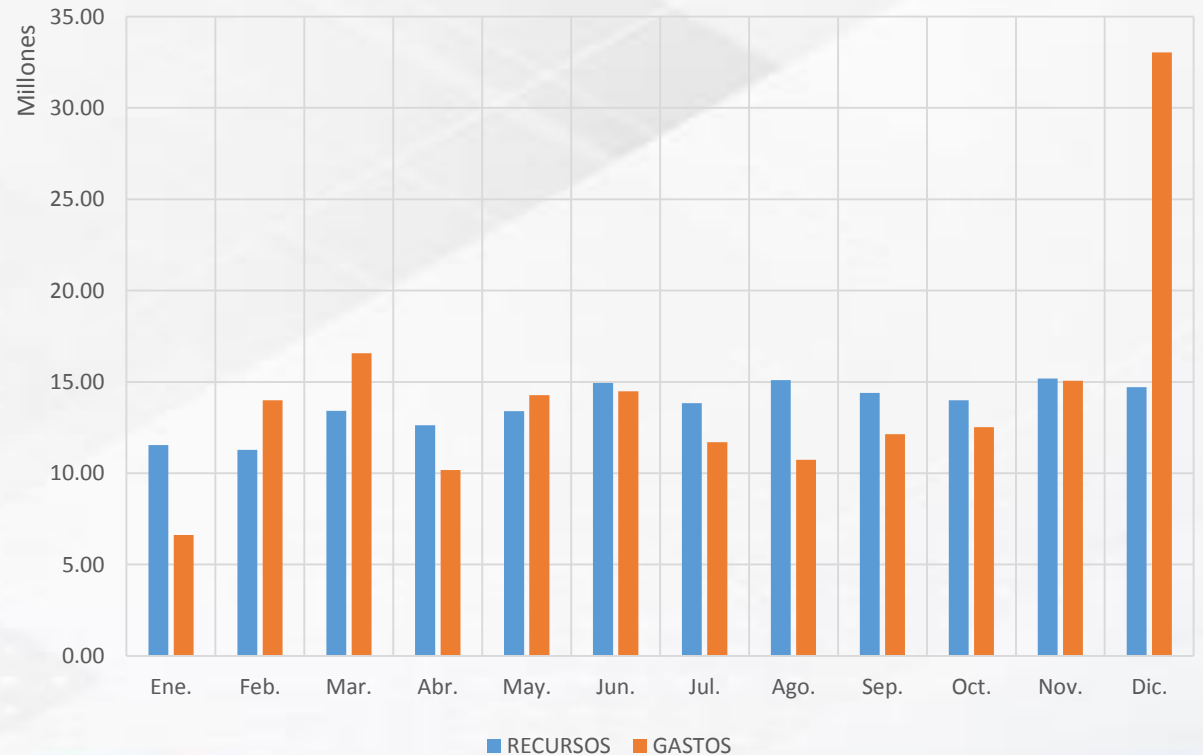

EJECUCION AL 31 DE DICIEMBRE DE 2018



DESCRIPCION	2012	2013	2014	2015	2016	2017	2018
Presupuesto Vigente	81.427.689,00	110.615.456,00	122.839.426,00	142.180.678,00	170.301.571,00	193.283.790,00	199.973.558,00
Presupuesto Ejecutado	54.969.602,05	75.596.836,67	99.893.976,00	128.785.930,40	151.149.942,87	162.341.098,35	171.314.251,52
Grado de Ejecución	68%	68%	81%	91%	89%	84%	85,97%
Composición del gasto:							
Administración Institucional	1.564.468,22	1.945.689,33	2.466.631,35	2.665.907,70	4.370.879,53	8.693.307,26	8.388.493,96
Funcionamiento	53.405.133,83	73.651.147,34	91.537.402,10	110.667.940,70	119.961.603,34	132.994.182,64	144.531.288,41
* Servicio de Salud	45.991.617,83	61.540.082,70	69.781.097,09	83.262.496,86	93.236.325,95	114.042.041,83	124.264.530,65
* Transferencias	3.011.868,82	4.702.761,67	5.593.334,71	7.380.031,86	9.610.618,81	11.470.759,05	10.989.536,40
* Servicio de la Deuda	4.401.647,18	7.408.302,97	16.147.562,22	19.989.054,98	17.083.610,99	7.452.127,44	9.254.694,55
* Control Social	0		15.408,08	36.357,00	31.047,59	29.254,32	22.526,81
Inversión	0	0	5.889.948,00	15.452.082,00	26.817.463,00	20.653.608,45	18.394.469,15
* Infraestructura Hospitalaria	0	0	445.000,00	5.165.247,00	14.809.270,00	15.974.429,89	12.992.864,19
* Equipamiento Médico	0	0	5.444.948,00	10.286.835,00	12.008.193,00	4.679.178,56	5.401.604,96
TOTAL	54.969.602,05	75.596.836,67	99.893.981,45	128.785.930,40	151.149.945,87	162.341.098,35	171.314.251,52

Evolución del Presupuesto

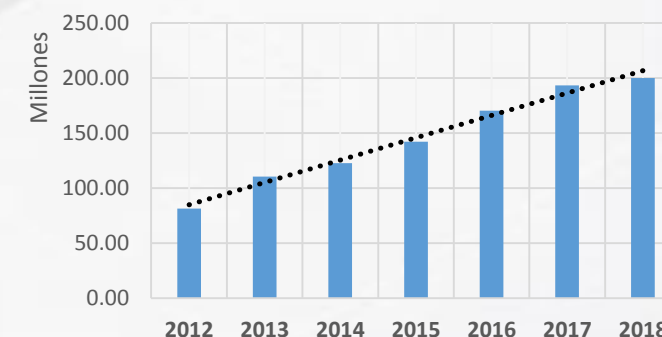

UNIDAD ADMINISTRATIVA - ADQUISICIONES

PROCESOS DE CONTRATACION PROGRAMADOS EN LA GESTION 2018

MODALIDAD	PROCESOS INSCRITOS EN EL PAC	PROCESOS CONTRATADOS	PROCESOS ANULADOS/DESIERTOS	TOTAL EJECUTADOS
LICITACION PUBLICA	10	4	1	5
ANPE	65	38	14	52

MODALIDAD: LICITACION PUBLICA

#	OBJETO DE LA CONTRATACION	MONTO CONTRATADO
1	ADQUISICION DE MEDICAMENTOS E INSUMOS MEDICOS - OFICINA NACIONAL	1'680.899,99
2	CONTRATACION DE SEGUROS CONTRA TODO RIESGO PARA EL PARQUE AUTOMOTOR A NIVEL NACIONAL DE LA CAJA DE SALUD DE CAMINOS - OFICINA NACIONAL	201.704,06
3	ADQUISICION DE UN BIEN INMUEBLE PARA LA CAJA DE SALUD DE CAMINOS - REGIONAL TRINIDAD	2'445.000,00
4	ADQUISICION DE VENTILADORES MECANICOS ADULTO, PEDIATRICO Y NEONATAL PARA EL HOSPITAL DE SEGUNDO NIVEL REGIONAL LA PAZ - GESTION 2018	1'789.500,00

PROCESOS DE CONTRATACION DECLARADOS DESIERTOS Y ANULADOS

LICITACION PUBLICA NACIONAL

#	OBJETO DE LA CONTRATACION	PRECIO REFERENCIAL
1	ADQUISICION DE MEDICAMENTOS E INSUMOS MEDICOS 2DA ETAPA – OFICINA NACIONAL (ANULADO)	1`242.519,85

MODALIDAD: APOYO NACIONAL A LA PROD. Y EMPLEO (ANPE)

OFICINA NACIONAL

#	OBJETO DE LA CONTRATACION	MONTO CONTRATADO
1	ADQUISICION DE FORMULARIOS IMPRESOS - OFICINA NACIONAL	59.234,00
2	SERVICIO DE AGENCIA DE VIAJES – OFICINA NACIONAL	450.000,00

MODALIDAD: APOYO NACIONAL A LA PROD. Y EMPLEO (ANPE)

LA PAZ

#	OBJETO DE LA CONTRATACIÓN	MONTO CONTRATADO
1	ADQUISICION DE UN TRANSFORMADOR DE MEDIA A BAJA TENSION DE POTENCIA DE 400 KVA PARA EL HOSPITAL DE SEUNDO NIVEL DE LA CAJA DE SALUD DE CAMINOS REGIONAL - LA PAZ.	239.851,40
2	ADQUISICION DE MEDICAMENTOS E INSUMOS MEDICOS PRIMERA ETAPA - REGIONAL LA PAZ	477.815,30
3	ADQUISICION DE INSUMOS Y REACTIVOS DE LABORATORIO 1RA ETAPA - REGIONAL LA PAZ	26.830,00
4	ADQUISICION DE GENERADOR ELECTRICO A DIESEL DE 250KVA, TRIFASICO MAS TABLERO DE TRANSFERENCIA PARA EL HOSPITAL DE SEGUNDO NIVEL DE LA CAJA DE SALUD DE CAMINOS – REGIONAL LA PAZ	590.000,00
5	CONTRATACION DE SERVICIO DE HEMODIALISIS – REGIONAL LA PAZ	250.000,00
6	CONTRATACION DE GASES MEDICINALES - REGIONAL LA PAZ	72.000,00
7	CONTRATACION DEL SERVICIO DE ALIMENTACION PARA EL HOSPITAL – REGIONAL LA PAZ	286.306,20
8	ADQUISICION DE TONNER Y OTROS INSUMOS DE IMPRESION 1ER SEMESTRE – REGIONAL LA PAZ	93.404,00
9	ADQUISICION DE INSUMOS Y REACTIVOS DE LABORATORIO 2DA. ETAPA – REGIONAL LA PAZ	17.892,00
10	ADQUISICION DE MEDICAMENTO E INSUMOS MEDICOS 2DA ETAPA - REGIONAL LA PAZ	678.501,50
11	ADQUISICION FORMULARIOS MEDICOS Y ADMINISTRATIVOS 1ER SEMESTRE - REGIONAL LA PAZ	49.682,00
12	ADQUISICION DE MATERIALES E INSUMOS DE LIMPIEZA 1ER SEMESTRE - REGIONAL LA PAZ	54.356,12

MODALIDAD: APOYO NACIONAL A LA PROD. Y EMPLEO (ANPE)

LA PAZ

#	OBJETO DE LA CONTRATACION	MONTO CONTRATADO
13	ADQUISICION DE BOMBAS DE INFUSION PARA LA UTI ADULTO, PEDIATRICO Y NEONATAL DEL HOSPITAL DE SEGUNDO NIVEL GESTION 2018-REGIONAL LA PAZ	274.000,00
14	ADQUISICION DE SIETE MONITORES MULTIPARAMETRICOS BASICOS PARA LA UTI ADULTO PEDIATRICO DEL HOSPITAL DE SEGUNDO NIVEL REGIONAL LA PAZ - GESTION 2018	196.000,00

MODALIDAD: APOYO NACIONAL A LA PROD. Y EMPLEO (ANPE)

ORURO

#	OBJETO DE LA CONTRATACION	MONTO CONTRATADO
1	ADQUISICION E IMPLEMENTACION DE UN GENERADOR DE ENERGIA ELECTRICA DE 110 KVA - REGIONAL ORURO	520.627,25
2	ADQUISICION DE CAMAS HOSPITALARIAS CON COLCHON CON MOVIMIENTOS - REGIONAL ORURO	597.800,00
3	ADQUISICION DE UN MONITOR DESFIBRILADOR - REGIONAL ORURO	100.000,00
4	ADQUISICION DE UN MONITOR MULTIPARAMETRICO - REGIONAL ORURO	60.000,00

MODALIDAD: APOYO NACIONAL A LA PROD. Y EMPLEO (ANPE)

RIBERALTA

#	OBJETO DE LA CONTRATACION	MONTO CONTRATADO
1	ADQUISICION DE UN ECOGRAFO ESTACIONARIO 3D/4D - REGIONAL RIBERALTA	400.000,00

SANTA CRUZ

#	OBJETO DE LA CONTRATACION	MONTO CONTRATADO
1	ADQUISICION DE MEDICAMENTOS ANPE I REGIONAL SANTA CRUZ	281.731,50
2	ADQUISICION DE INSUMOS MEDICOS ETAPA I - REGIONAL SANTA CRUZ	41.628,00
3	ADQUISICION DE MEDICAMENTOS ANPE II - REGIONAL SANTA CRUZ	532.837,00

MODALIDAD: APOYO NACIONAL A LA PROD. Y EMPLEO (ANPE)

COBIJA

#	OBJETO DE LA CONTRATACION	MONTO CONTRATADO
1	ADQUISICION DE UN ELEVADOR PARA EL POLICLINICO - REGIONAL COBIJA	236.640,00
2	ADQUISICION DE UN CARRO DE ANESTESIA - REGIONAL COBIJA	200.000,00
3	ADQUISICION DE UNA LAMPARA CIALITICA - REGIONAL COBIJA	140.000,00

POTOSI

#	OBJETO DE LA CONTRATACION	MONTO CONTRATADO
1	ADQUISICION DE MEDICAMENTOS ETAPA I - REGIONAL POTOSI	53.337,20
2	ADQUISICION DE EQUIPO DE LABORATORIO - REGIONAL POTOSI	163.140,00

MODALIDAD: APOYO NACIONAL A LA PROD. Y EMPLEO (ANPE)

COCHABAMBA

#	OBJETO DE LA CONTRATACION	MONTO CONTRATADO
1	ADQUISICION DE MEDICAMENTOS E INSUMOS MEDICOS ETAPA II - REGIONAL COCHABAMBA	53.823,50
2	CONTRATACION DE SERVICIOS CLINICOS HOSPITALARIOS - REGIONAL COCHABAMBA	1'000.000,00
3	CONTRATACION DE SERVICIOS RAYOS X - REGIONAL COCHABAMBA	300.000,00
4	CONTRATACION DE SERVICIOS DE LABORATORIO CLINICO REGIONAL COCHABAMBA	320.000,00
5	ADQUISICION DE EQUIPOS E INSUMOS DE FISIOTERAPIA-REGIONAL COCHABAMBA	132.937,00
6	ADQUISICION DE MEDICAMENTOS E INSUMOS MEDICOS ETAPA V – REGIONAL COCHABAMBA	274.596,28
7	ADQUISICION DE EQUIPO ECOGRAFO PORTATIL DOPPLER COLOR Y ACCESORIOS – REGIONAL COCHABAMBA	140.000,00

MODALIDAD: APOYO NACIONAL A LA PROD. Y EMPLEO (ANPE)

TUPIZA

#	OBJETO DE LA CONTRATACION	MONTO CONTRATADO
1	ADQUISICION INCUBADORA CON CAMPANA DE VIDRIO DE PARED DE ACRILICO DOBLE CON PUERTA LATERAL PARA QUE LA CUNA SE PUEDA SACAR DE ELLA, DOS CILINDROS DE OXIGENO Y EL MEDIDOR DE FLUJO DE OXIGENO, CON CARRITO DE ALTURA AJUSTABLE Y LAMPARA LED PARA HIPERBILIRRUBINEMIAS - REGIONAL TUPIZA	112.500,00
2	ADQUISICION EQUIPO DE RAYOS X PORTATIL FUNCIONAMIENTO CONTROLADO POR MICROPROCESADOR PANTALLA LCD GRAFICA 320 X 240, MESA FLOTANTE , PANEL PARA RX DE PIE , BRAZO PORTATUBO CON FRENOS MANUALES AUTOBALANCEADO - REGIONAL TUPIZA	720.000,00

PROCESOS DE CONTRATACION DECLARADOS DESIERTOS Y ANULADOS

APOYO NACIONAL A LA PRODUCCION Y EMPLEO - ANPE

#	OBJETO DE LA CONTRATACION	PRECIO REFERENCIAL
1	ADQUISICION DE UN EQUIPO HOLTER CARDIOLOGICO - REGIONAL COCHABAMBA (DECLARADO DESIERTO)	53.900,00
2	ADQUISICION E IMPLEMENTACION DE CAMARAS DE SEGURIDAD CCTV - REGIONAL ORURO (ANULADO)	310.155,41
3	ADQUISICION DE UNA LAMPARA CIALITICA DE DOS CUPULAS - REGIONAL ORURO (DECLARADO DESIERTO)	215.000,00
4	ADQUISICION DE UNA MAQUINA DE ANESTESIA - ORURO (DECLARADO DESIERTO)	750.000,00
5	ADQUISICION DE UNA MESA QUIRURGICA REGIONAL ORURO (DECLARADO DESIERTO)	950.000,00
6	ADQUISICION DE UN AUTOCLAVE A VAPOR - REGIONAL ORURO (DECLARADO DESIERTO)	439.000,00
7	ADQUISICION DE UN VENTILADOR MECANICO - REGIONAL ORURO (DECLARADO DESIERTO)	350.000,00
8	ADQUISICION DE UN ELECTROBISTURI - REGIONAL ORURO (DECLARADO DESIERTO)	130.000,00
9	ADQUISICION DE UN ECOGRAFO PORTATIL - REGIONAL ORURO (DECLARADO DESIERTO)	185.000,00

PROCESOS DE CONTRATACION 2018

#	OBJETO DE LA CONTRATACION	PRECIO REFERENCIAL
10	ADQUISICION DE GENERADOR ELECTRICO A DIESEL DE 300KVA, TRIFASICO MAS TABLERO DE TRANSFERENCIA PARA EL HOSPITAL DE SEGUNDO NIVEL - REGIONAL LA PAZ (ANULADO)	592.000,00
11	ADQUISICION DE EXTINTORES Y MANGUERA CONTRA INCENDIOS PARA EL EQUIPAMIENTO DEL HOSPITAL DE SEGUNDO NIVEL DE LA CAJA DE SALUD DE CAMINOS Y R.A. - REGIONAL LA PAZ (DECLARADO DESIERTO)	114.833,00
12	ADQUISICION DE TRES SERVOCUNAS CON CPAP PARA EL HOSPITAL DE SEGUNDO NIVEL REGIONAL LA PAZ – GESTION 2018 (DECLARADO DESIERTO)	285.000,00
13	ADQUISICION DE CUATRO MONITORES MULTIPARAMETRICO CON PRESION INVASI, CAPNOGRAFIA Y GASTRO CARDIACO PARA UTI DEL HOSPITAL DE SEGUNDO NIVEL REGIONAL LA PAZ – GESTION 2018 (DECLARADO DESIERTO)	600.000,00
14	ADQUISICION DE DOS CARROS DE PARO MAS DESFIBRILADOR PARA LA UTI DEL HOSPITAL DE SEGUNDO NIVEL REGIONAL LA PAZ - GESTION 2018 (DECLARADO DESIERTO)	240.000,00



DIRECCION NACIONAL DE PLANIFICACION

ESTRATEGICA

- Planificación con articulación al Plan de Desarrollo Económico Social-PDES, y Plan Sectorial de Desarrollo Integral de Salud-PSDIS (Aprobado).
- Plan Estratégico Institucional – PEI 2016-2020 (Aprobado).

OPERATIVA

- Seguimiento, monitoreo y evaluación al POA 2018 (SIGEP.WEB, SISIN.WEB).
- Reportes mensuales al MPD/VIPFE sobre los proyectos de Inversión y Pre Inversión: Hospital 2do Nivel La Paz, Hospital 2do Nivel Oruro y Estudio de Diseño Técnico de Pre inversión Clínica Regional Sucre.
- Plan Operativo Anual 2019 con enfoque a la Gestión por Resultados y de Calidad del Servicio (Aprobado).
- Seguimiento al POA 2018 de forma trimestral al interior de la CSC.
- Implementación del Plan Operativo Anual 2018 con enfoque a la Gestión por Resultados y de Calidad del Servicio.

ORGANIZACIONAL

- Manual Organizacional de Funciones-MOF y Manual de Funciones – MF (En Proceso de Actualización).
- RE-Tesorería, RE-Contabilidad, RE-Presupuesto, RE-SABS, RE-SOA (Aprobados) y RE-SPO (Homologado por el MEFP).
- RE-SAP (En Proceso de envío al MEFP).

ENTIDAD: Caja de Salud de Caminos

Proyecto: Construcción Hospital de II Nivel Regional La Paz - Obrajes

Cod. SISIN. 0423-00001-00000



Presupuesto del Proyecto	Presupuesto Ejecutado Acumulado	% Ejecución Acumulada. Financiera
29.513.855	29.460.717,16	99,82%

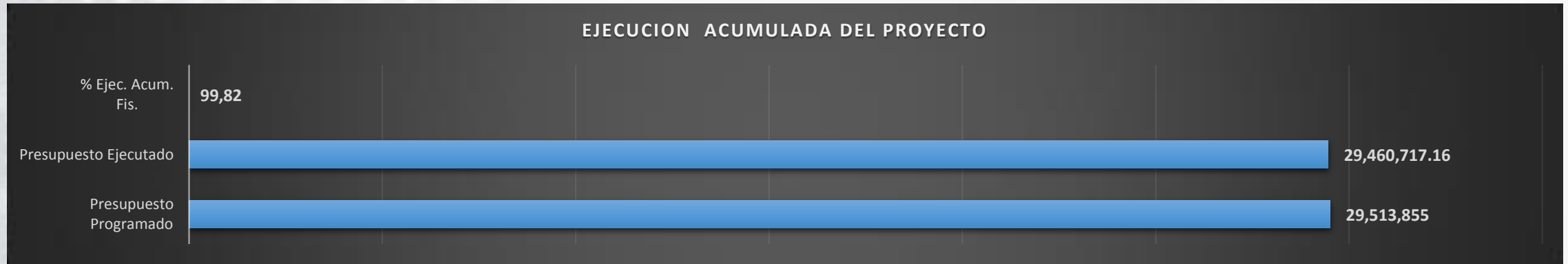

Fecha de Inicio: Gestión 2014 (ESTUDIO TESA) - GESTIÓN 2015 (EJECUCIÓN DEL PROYECTO)

Situación Actual:

- Obra entregada

Metas de Resultado/Producto

- Hospital de 2do Nivel se encuentra en funcionamiento

ENTIDAD: Caja de Salud de Caminos

Proyecto: Construcción Hospital de II Nivel Regional Oruro

Cod. SISIN. 0423-00002-00000



Presupuesto del Proyecto	Presupuesto Ejecutado Acumulado	% Ejecución Acumulada. Financiera
19.251.036	19.127.723,76	99,36

PROYECTO: EJECUCIÓN ACUMULADA

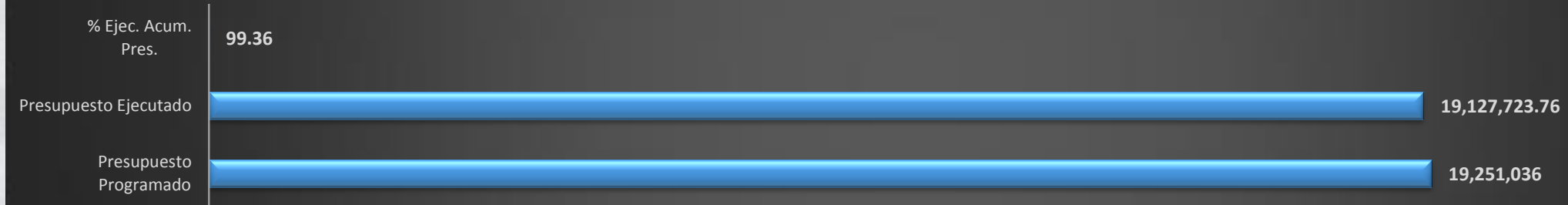

Fecha de Inicio: Gestión 2014 (ESTUDIO TESA) – GESTIÓN 2015 (EJECUCIÓN DEL PROYECTO)

Situación Actual:

- Obra entregada

Metas de Resultado/Producto

- Hospital de 2do Nivel se encuentra en funcionamiento

ENTIDAD: Caja de Salud de Caminos

EDTP: Proyecto de Construcción de la Clínica - Regional Sucre

Cod. SISIN. 0423-00003-00000



Presupuesto del EDTP	Presupuesto Ejecutado Acumulado	% Ejecución Acumulada. Física – Financiera
Bs. 380.000,00	Bs. 380.000,00	100

Fecha de Inicio: Gestión 2017

Fecha de Finalización: Gestión 2018

Objetivo y/o descripción del proyecto/programa:

El Estudio a Diseño Técnico de Preinversión para la Construcción de la Clínica de la Regional Sucre, con la finalidad de poder mejorar los ambientes en los cuales se brinda el servicio de salud a la población asegurada, en el sentido a la ampliación de los servicios ofrecidos.

Situación Actual: Producto Final Presentando y Aprobado

- Se presento todos los planos y características necesarias de acuerdo a los TDRS, los mismo fueron analizados, revisados y aprobados por el Área de Infraestructura de la Institución.

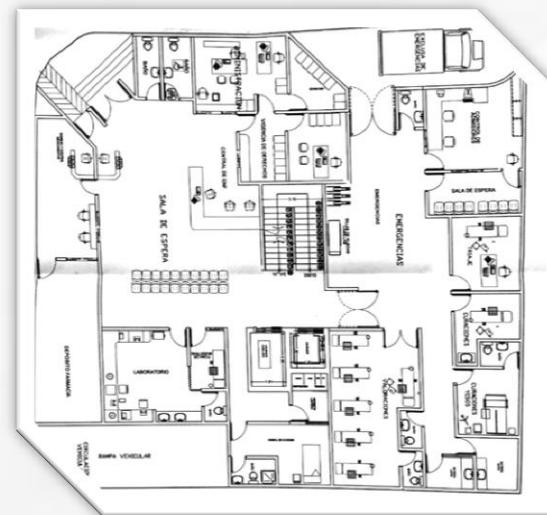

PLANTA BAJA

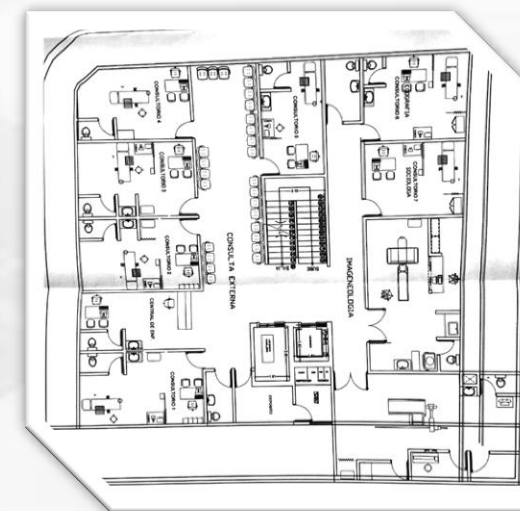

PRIMER PISO



SEGUNDO PISO



TERCER PISO

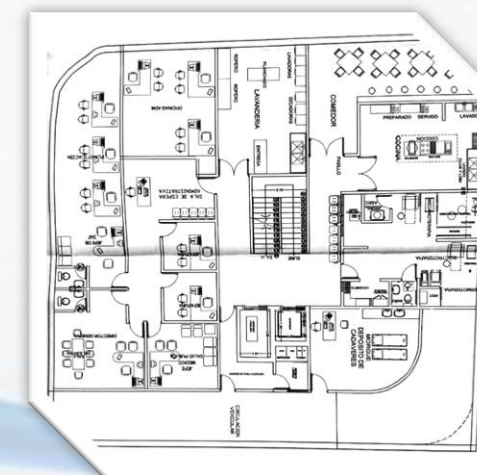

SÓTANO

UNIDAD NACIONAL DE CONTROL DE EMPRESAS

PROGRAMA ANUAL DE FISCALIZACIONES (PAFE / 2018)

EN LA GESTION 2018 SE PROGRAMO LA FISCALIZACION DE 88 EMPRESAS Y ENTIDADES A NIVEL NACIONAL:

CONTROL DE EMPRESAS	EMPRESAS PROGRAMADAS
Oficina Nacional	52
Regional Cochabamba	20
Regional Santa Cruz	13
Regional Tarija	3
TOTAL	88

PAFE/2018: Aprobado según Resolución Administrativa D.G.E. 021/2018 de fecha 21 de febrero de 2018.

FISCALIZACIONES EFECTUADAS GESTION 2018

SE EFECTUARON 72 FISCALIZACIONES DE EMPRESAS Y ENTIDADES A NIVEL NACIONAL, EL DETALLE ES EL SIGUIENTE:

CONTROL DE EMPRESAS	FISCALIZACIONES
Oficina Nacional	42
Regional Cochabamba	20
Regional Santa Cruz	7
Regional Tarija	3
TOTAL CONSOLIDADO	72

GRADO DE CUMPLIMIENTO DEL PROGRAMA ANUAL DE FISCALIZACION

LA GESTION EJECUTADA EN EL AÑO 2018 POR LA UNIDAD NACIONAL DE CONTROL DE EMPRESAS RESPECTO A LAS ACTIVIDADES PROGRAMADAS FUE EL SIGUIENTE:

CONTROL DE EMPRESAS	EMPRESAS PROGRAMADAS	EMPRESAS FISCALIZADAS	% CUMPLIMIENTO
Oficina Nacional	52	42	80%
Regional Cochabamba	20	20	100%
Regional Santa Cruz	13	7	53%
Regional Tarija	3	3	100%
EJECUCION CONSOLIDADO	88	72	81%

NOTA: A NIVEL NACIONAL SE TIENEN EN CURSO 16 EMPRESAS QUE ESTAN EN PROCESO PRELIMINAR DE FISCALIZACION, ESTIMANDO SU EJECUCION HASTA FEBRERO 2019

RECAUDACIONES POR FISCALIZACION GESTION 2018

LAS RECAUDACIONES PROVENIENTES DE FISCALIZACIONES EN LA GESTION 2008 A NIVEL NACIONAL FUE LA SIGUIENTE:

CONTROL DE EMPRESAS	MONTO (BS)
Oficina Nacional	1.367.315
Regional Cochabamba	103.154
Regional Santa Cruz	195,584
Regional Tarija	301.763
TOTAL RECAUDADO	1.967.816

AREA DE COTIZACIONES

INGRESOS PERCIBIDOS Y PROYECCION DE INGRESOS EN LA GESTION 2018

REGIONAL	ENERO	FEBRERO	MARZO	ABRIL	MAYO	JUNIO	JULIO	AGOSTO	SEPTBRE.	OCTUBRE	NOVIEMBRE	DICIEMBRE	TOTAL GENERAL
	2018	2018	2018	2018	2018	2018	2018	2018	2018	2018	2018	2018	
LA PAZ	4.013.500,06	3.824.875,54	4.492.442,79	4.593.928,22	4.495.301,59	5.162.131,44	4.909.674,29	5.565.561,18	4.372.754,99	5.109.912,55	5.044.852,78	5.096.316,78	56.681.252,21
COCHABAMBA	1.026.031,89	825.055,50	946.277,87	784.331,69	945.096,31	1.289.821,00	1.369.490,82	1.280.112,06	1.483.857,43	1.465.078,99	1.585.787,13	1.538.774,62	14.539.715,31
SANTA CRUZ	2.078.471,99	2.329.848,03	2.058.269,38	2.869.381,37	3.019.692,47	2.667.849,79	2.517.419,00	2.139.060,39	2.401.007,39	2.730.750,84	2.844.737,12	2.627.510,46	30.283.998,23
ORURO	712.507,45	1.180.780,04	1.279.204,46	1.021.963,24	1.203.372,77	1.187.359,63	1.181.920,12	778.680,47	1.240.956,73	730.433,33	891.233,60	800.229,31	12.208.641,15
POTOSÍ	553.805,72	507.560,95	757.751,04	478.028,22	500.608,91	676.956,69	734.092,32	710.279,92	743.499,38	713.879,81	896.011,91	742.023,68	8.014.498,55
SUCRE	576.161,55	272.870,11	767.406,10	258.062,07	279.216,45	269.098,58	277.984,17	752.805,73	928.128,45	298.764,08	585.806,03	255.693,16	5.521.996,48
TARIJA	305.485,42	493.404,60	355.297,32	330.019,82	234.929,13	494.218,06	191.125,65	286.625,63	201.599,51	434.857,04	191.209,92	452.568,98	3.971.341,08
TRINIDAD	648.694,92	284.367,21	307.839,08	184.295,30	471.174,59	414.767,51	43.834,45	893.887,04	587.319,71	593.867,64	631.298,40	631.298,40	5.692.644,25
COBIJA	172.730,56	153.413,64	329.371,68	183.873,71	177.034,27	188.935,98	565.196,69	439.083,41	483.333,64	165.415,70	567.414,82	195.691,99	3.621.496,09
TUPIZA	408.381,26	178.589,31	402.842,24	183.291,88	181.977,07	243.563,13	205.144,44	214.012,79	203.598,83	204.985,50	216.577,33	215.229,56	2.858.193,34
RIBERALTA	445.266,09	251.881,26	361.767,02	342.260,09	468.290,95	603.417,91	531.228,26	533.481,51	388.534,62	752.155,91	613.178,30	356.141,71	5.647.603,63
TOTAL	10.941.036,91	10.302.646,19	12.058.468,98	11.229.435,61	11.976.694,51	13.198.119,72	12.527.110,21	13.593.590,13	13.034.590,68	13.200.101,39	14.068.107,34	12.911.478,65	149.041.380,32

AREA DE AFILIACIONES

POBLACION PROTEGIDA NACIONAL (AL 31 de Diciembre DE 2018)

REGIONAL Y/O DISTRITO	TOTAL POBLACION ACTIVA PROTEGIDA	POBLACIÓN ACTIVA					TOTAL POBLACION PASIVA PROTEGIDA MAS BENEFICIARIOS	POBLACIÓN PASIVA					TOTALES		TOTAL POBLACION PROTEGIDA	EMPRESAS	
		TITULARES	CONYUGUES	HIJOS	PADRES Y HNOS.	BENEF. 19-25 AÑOS		RENTISTAS		CONYUGUES	HIJOS	PADRES Y HNOS	BENEF. 19-25 AÑOS	TITULARES			BENEF.
								TITULARES (RENTISTAS)	DER. HABIENTES								
a=(b+c...+f)	b	c	d	e	f	g=(h+i...+m)	h	i	j	k	l	m	n=(a+g)	o=(c+...+f+i+...+m)			
LA PAZ	25.367	14.321	2.976	7.781	78	211	3.697	1.788	17	1.150	608	13	121	16.109	12.955	29.064	331
SANTA CRUZ	15.528	11.136	956	3.418	18	0	1.240	707	414	95	24	0	0	11.843	4.925	16.768	489
COCHABAMB A	7.613	5.351	644	1.590	5	23	1.361	724	53	484	85	0	15	6.075	2.899	8.974	251
ORURO	6.325	3.148	985	2.086	0	106	808	397	37	258	115	0	1	3.545	3.588	7.133	119
POTOSI	5.872	3.621	589	1.645	6	11	567	271	11	189	93	0	3	3.892	2.547	6.439	95
SUCRE	3.659	2.307	463	881	7	1	502	265	78	75	81	0	3	2.572	1.589	4.161	56
TARIJA	1.713	939	210	553	1	10	266	157	38	54	14	0	3	1.096	883	1.979	53
TRINIDAD	1.490	1.259	132	99	0	0	131	67	40	0	22	0	2	1.326	295	1.621	30
COBIJA	1.374	755	137	476	0	6	25	3	3	15	4	0	0	758	641	1.399	20
TUPIZA	1.647	808	228	606	1	4	227	86	123	0	12	1	5	894	980	1.874	30
RIBERALTA	2.526	1.805	104	616	0	1	63	41	0	13	8	0	1	1.846	743	2.589	73
TOTAL	73.114	45.450	7.424	19.751	116	373	8.887	4.506	814	2.333	1.066	14	154	49.956	32.045	82.001	1.547

RESUMEN

TOTAL POBLACION PROTEGIDA NACIONAL	82.001
TOTAL TITULARES ACTIVOS	45.450
TOTAL BENEFICIARIOS	32.045
TOTAL TITULARES RENTISTAS	4.506
TOTAL EMPRESAS	1.547

***POBLACION PROTEGIDA NACIONAL
(AL 31 DE DICIEMBRE DE 2018)***

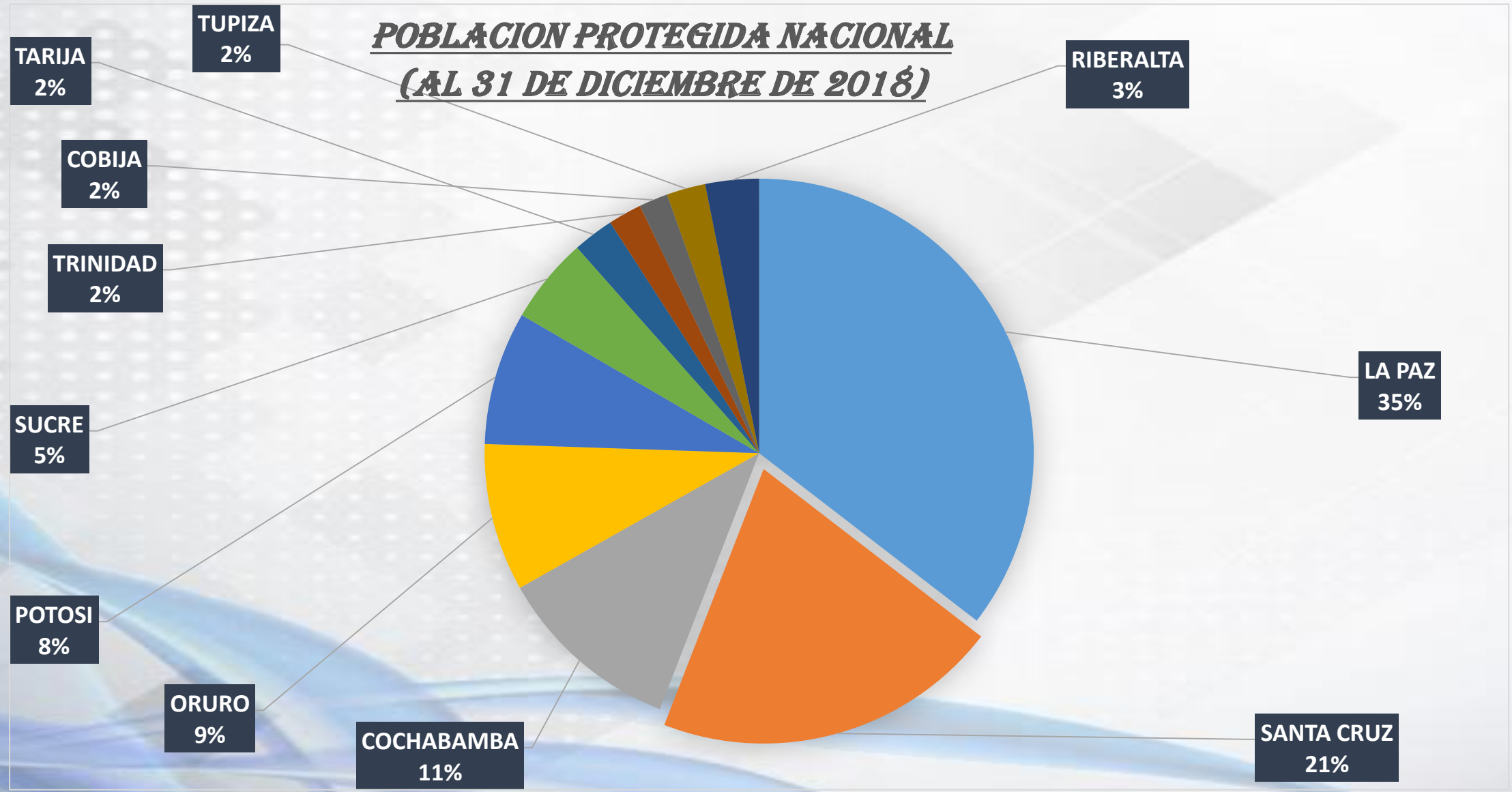

TITULARES ACTIVOS

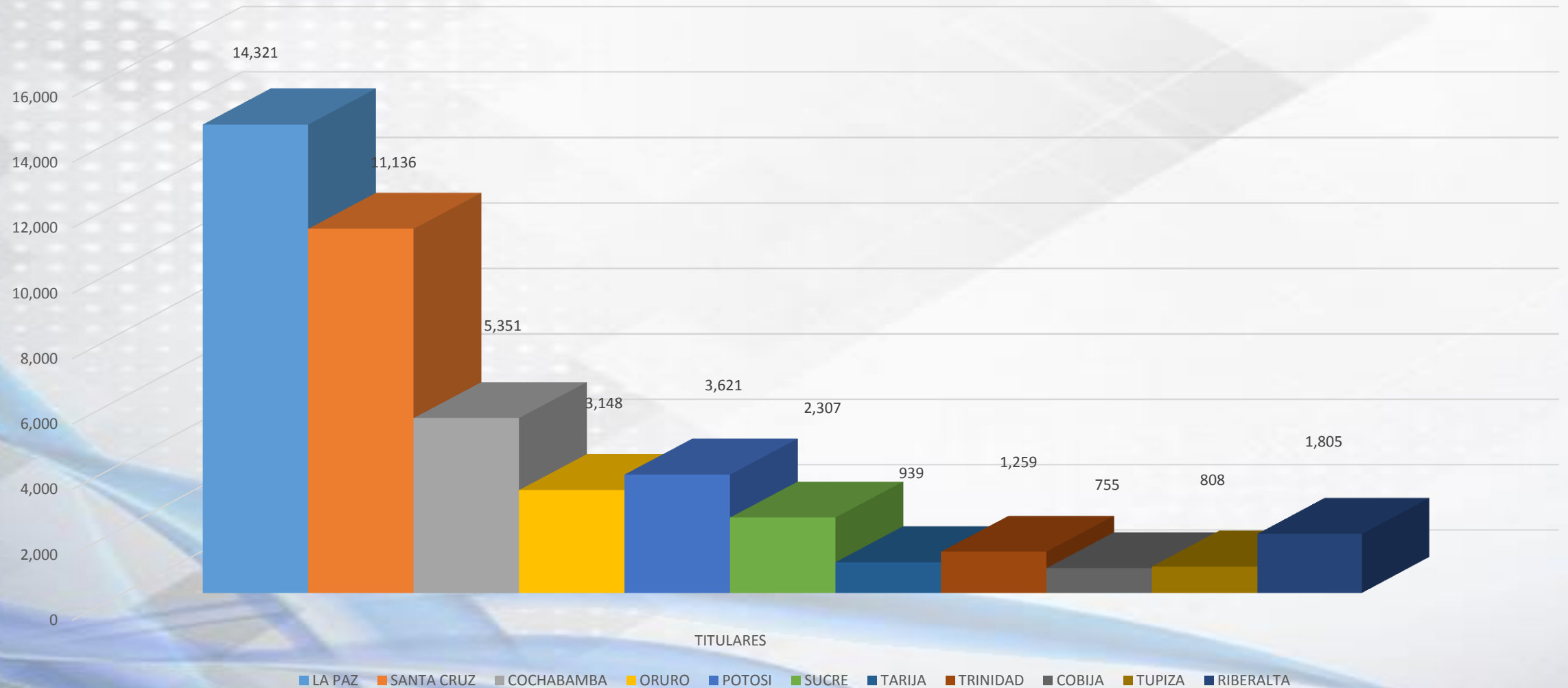

RENTISTAS

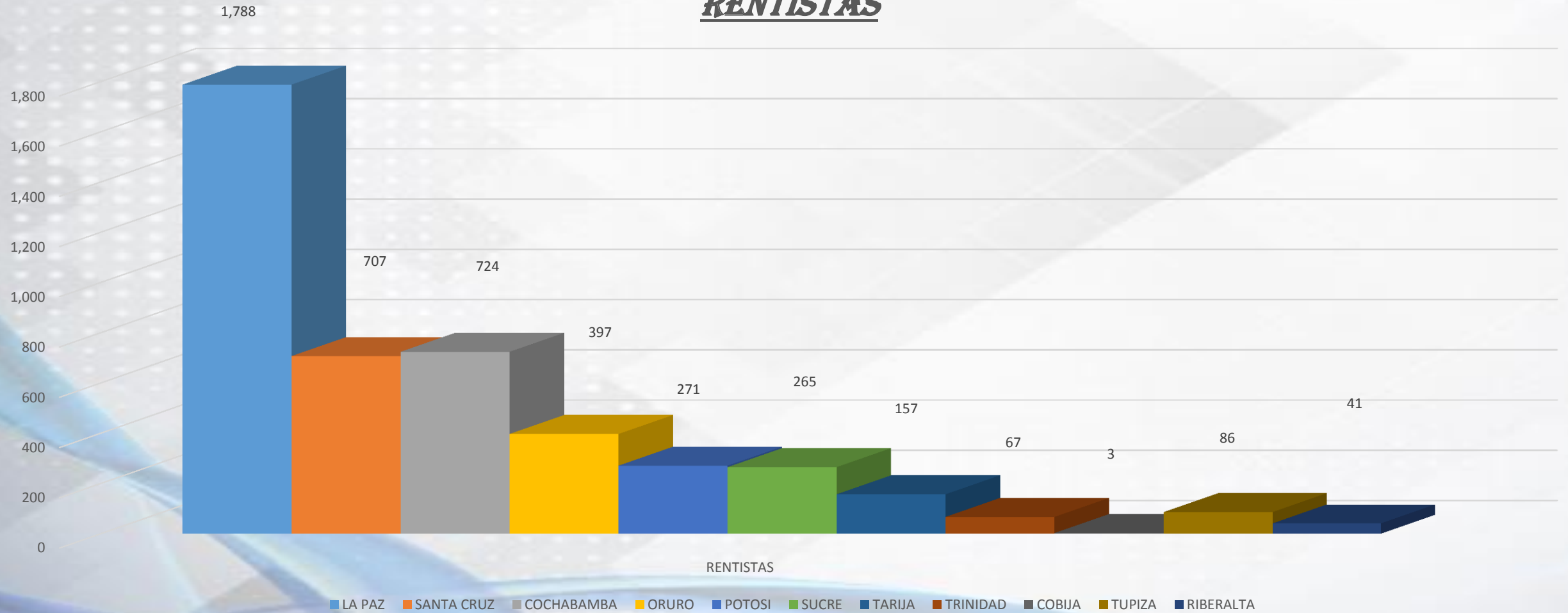

BENEFICIARIOS

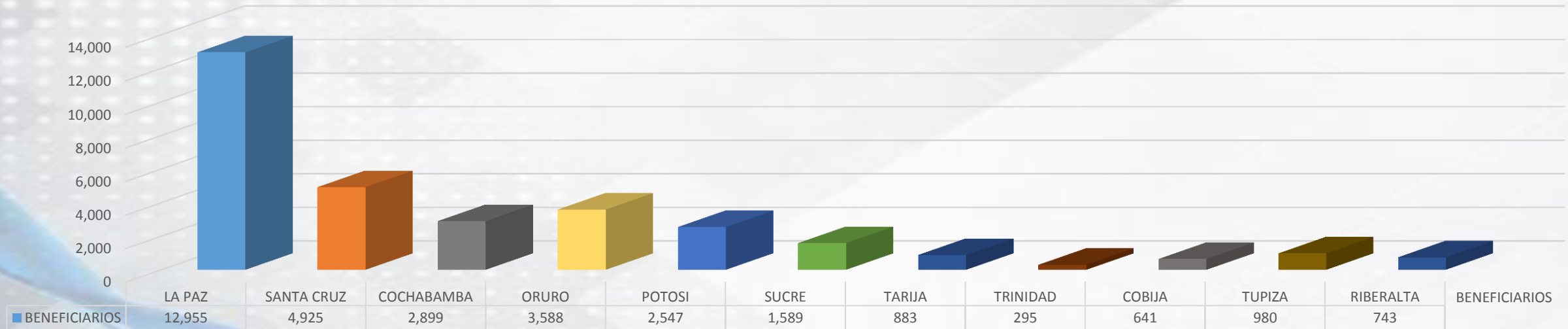

AREA DE SISTEMAS

ALINEADOS AL CUMPLIMIENTO DEL D.S. 3251

En elaboración:

- ✓ Planes de Políticas de Seguridad
- ✓ Plan de Gobierno Electrónico
- ✓ Plan de implementación de software libre y estándares abiertos

Todos bajo el D.S. 3251, y lineamientos de Tecnologías de la Información y Comunicación, monitoreado por la AGETIC.

SISTEMA GALENO

Los módulos de fichaje, farmacias, inventario de medicamentos, inventario de materiales, registro y administración de afiliados así como de cotizaciones del Sistema Galeno, se encuentran en funcionamiento.

Se atendió todos los requerimientos de nuestros asegurados y alineados con el avance de la tecnología, se encuentra en desarrollo el módulo para la obtención de turnos (fichas) para atención de asegurados en línea (vía internet y teléfono celular).



DIRECCION NACIONAL DE ASUNTOS JURIDICOS

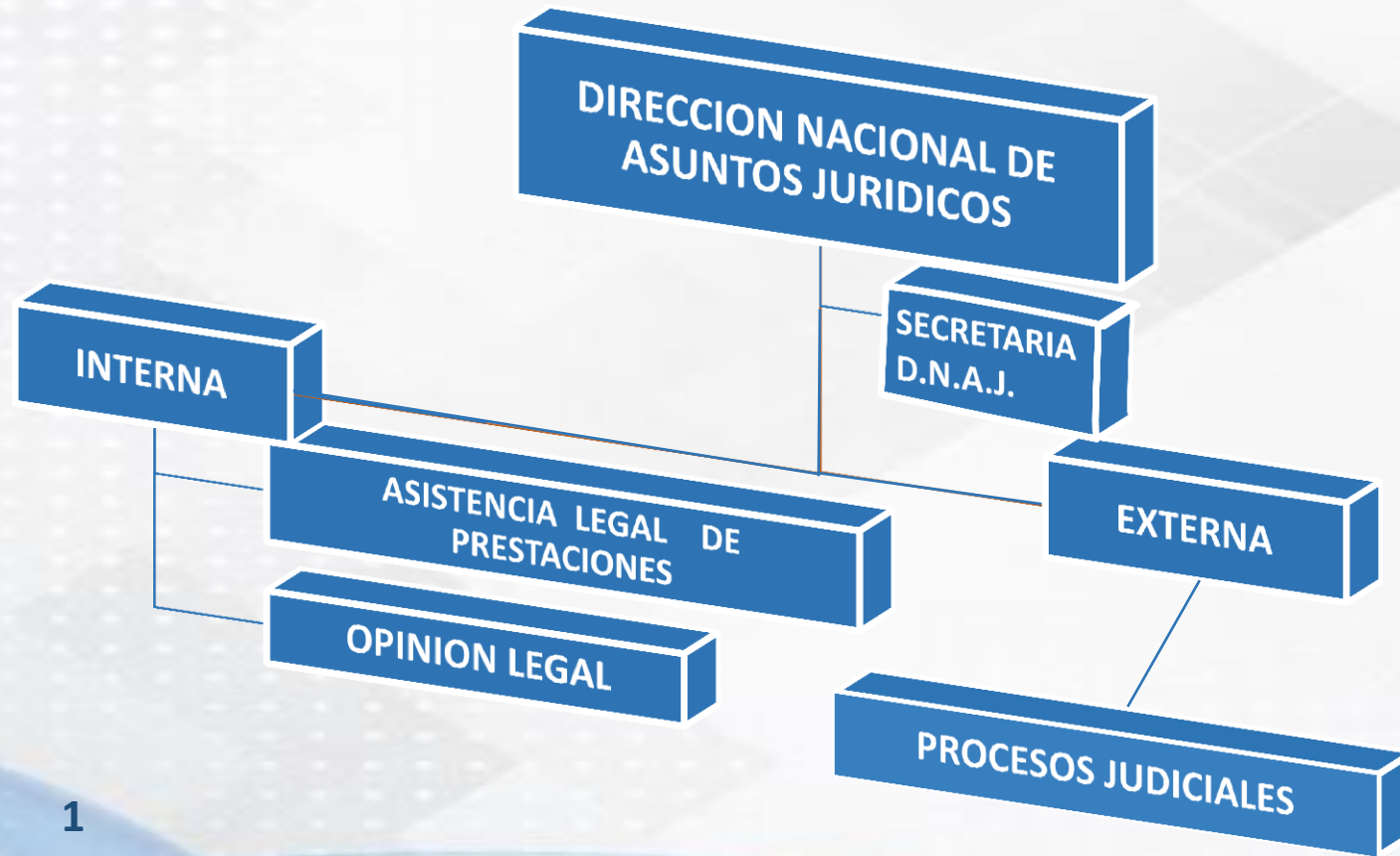

PERSONAL DE LA D.N.A.J.

- ITEMS: 1
- CONTRATOS LABORALES: 6
- CONTRATOS DE LINEA: 1

Dar estricto cumplimiento a las disposiciones legales que rigen la materia, instrumentando jurídicamente las diferentes actividades y funciones de la CSC, prestando asesoramiento jurídico especializado a todas las instancias de la Institución, elaborando Resoluciones Administrativas, Contratos, Convenios, Informes Legales, Criterios Legales, Memoriales, Procesos Administrativos Internos; a la vez el seguimiento de Procesos Externos, en los que la CSC es demandante o demandado, sustanciando los procesos con responsabilidad en la función pública, a fin de lograr el fortalecimiento de los roles asignados para el logro de una gestión administrativa, eficaz y eficiente en lo que queda de esta gestión y gestiones posteriores.

- Continuidad y finalización de los procesos Coactivos Sociales y otros.
- Generar imputaciones formales por diferentes vías a ex-funcionarios y personal activo en la medida de sus responsabilidades.
- Recuperar los importes adeudados a la Institución.

DESCRIPCION	GESTION 2018
Informes Dirección Nacional de Asuntos Jurídicos despachados	455
Opiniones Legales Dirección Nacional de Asuntos Jurídicos	22
Notas Dirección Nacional de Asuntos Jurídicos	245
Resoluciones Administrativas	90
Resoluciones Comisión Nacional de Prestaciones	198
Convenio de Pagos	9
Contratos Laborales	66
Contratos de Línea	40
Contratos SABS	67

DESCRIPCIÓN	GESTIÓN 2018
CITACIONES PARA REUNIONES DE DIRECTORIO	14
RESOLUCIONES DE DIRECTORIO	13

TIPO DE PROCESOS	2018
PROCESOS COACTIVOS FISCALES	1
PROCESOS LABORALES	4
PROCESOS ADMINISTRATIVOS	2
PROCESOS PENALES	1
PROCESOS COACTIVOS SOCIALES	52

Procesos Coactivos Sociales – Coactivo Fiscal

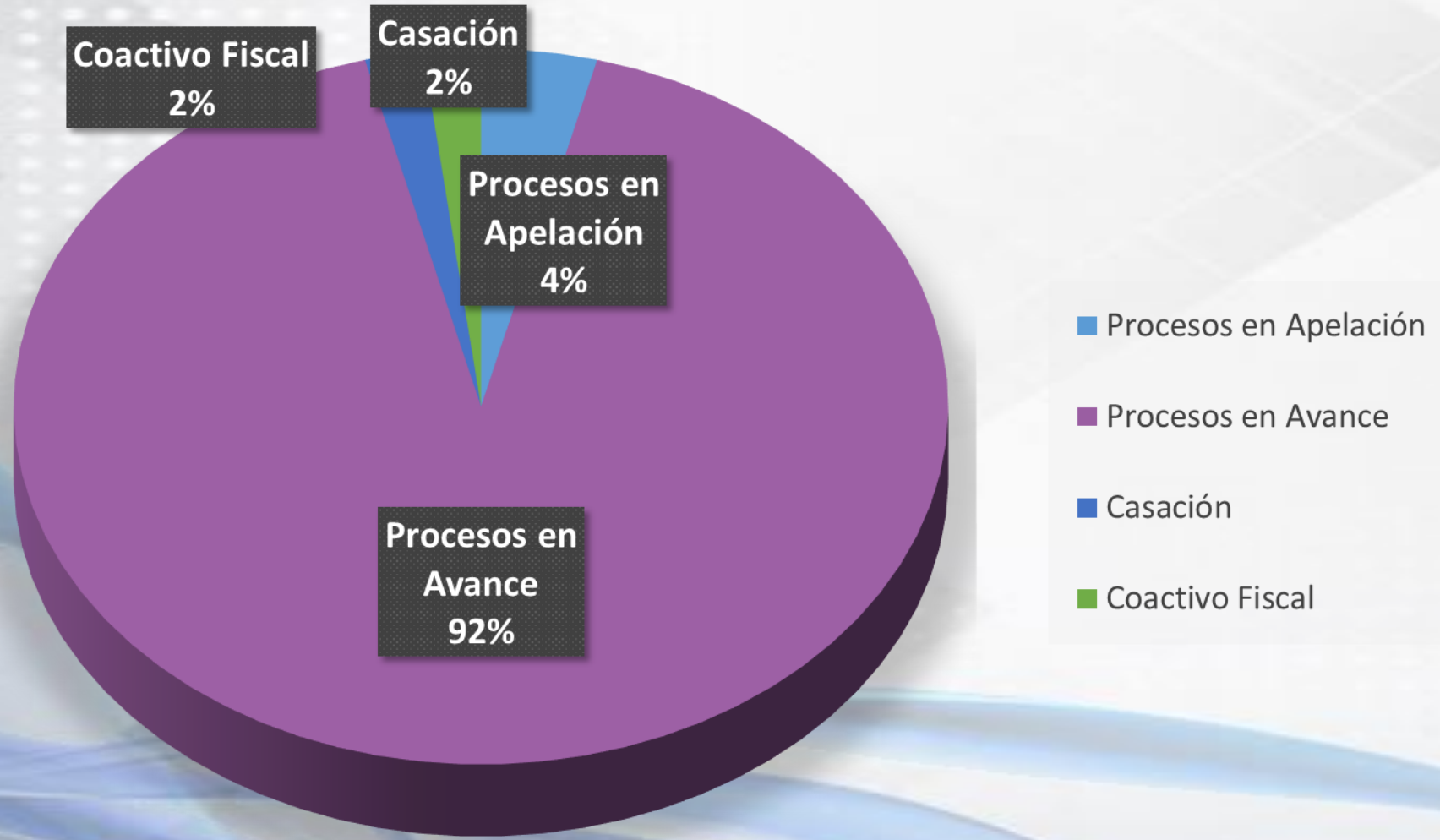

❖ Procesos en Apelación:	2
❖ Procesos en avance:	49
❖ Casación:	1
❖ Coactivo Fiscal	1
Total en avance:	53

POLITICA DE LA DIRECCION NACIONAL DE ASUNTOS JURIDICOS RESPECTO A LA RECUPERACION DE DEUDAS A LA C.S.C.



Desde la gestión 2015, la Dirección Nacional de Asuntos Jurídicos a efecto de recuperar deudas en favor de la C.S.C, sobre adeudos con o sin Nota de Cargo, Auto de Solvendo, o incluso previo al inicio del proceso Coactivo Social, ha optado por reunirse con los agentes deudores para solicitar el pago o darles la opción de acogerse a un convenio de pagos.

GRACIAS.